

KLUB CHOVATEĽOV FARBIAROV

pri Slovenskom poľovníckom zväze



KLUBOVÝ SPRAVODAJ 2014
Ročník XXXXVII.

Spravodaj Klubu chovateľov farbiarov

Zeitschrift des Schweisshundezüchterklubs

Ročník: XXXXVII.
Jahrgang:

www.klubchovateľovfarbiarov.sk

Rok 2014

Spravodaj vychádza pre vnútornú potrebu klubu. Vydáva ho KCHF pri ÚR SPZ. Rediguje: Ing. Ladislav DRUSKA. Zadané do tlače vo februári 2014. Náklad: 1250 výtlačkov.

Sadzba: Cassonic s.r.o., Košice, www.cassonic.eu

Tlač: MKV-PRESS, s.r.o., Podnikateľská 1, 040 17 Košice-Barca

Foto obálka: Prví traja na XXXI. r. Skúšok farbiarov Slovenska:

Zľava: Druhé miesto – *Tibor Važan* s BF BELLA z Babinej hory, víťaz – *Marián Bernáth* s BF FIDA spod Oravského hradu, tretie miesto – *Ing. Peter Chrúst* s BF DAROS Vrátna dolina

OBSAH

INHALTSVERZEICHNIS

1. Adresár funkcionárov	4
<i>Vorstand des KCHF-s</i>	
2. Pozvanie na XV. ročník Memoriálu Fridricha Konráda	7
<i>Einladung zu dem XV. Jahrestag der FKM-s</i>	
3. Návrh nových stanov KCHF.....	8
<i>Neuer Statutenvorschlag vom KCHF</i>	
4. Chovateľský rok 2013	16
<i>Zuchtjahr 2013</i>	
5. Chovné zvodny 2013.....	38
<i>Zuchtschauen im Jahre 2013</i>	
6. Organizácia chovných zvodov v roku 2014	47
<i>Zuchtschauenveranstaltung im Jahre 2014</i>	
7. Podmienky chovnosti pre plemená BF a HF	48
<i>Zuchtbedingungen für die Rasse des bayerischen und hannoverschen Schweisshundes</i>	
8. Zoznam chovných súk pre rok 2014	50
<i>Zuchthündinnenliste für das Jahr 2014</i>	
9. Zoznam chovných psov pre rok 2014	70
<i>Zuchtrüdenliste für das Jahr 2014</i>	
10. Plemenná kniha 2013	80
<i>Zuchtbuch im Jahr 2013</i>	
11. Výsledky vyšetrenia DBK v roku 2013	88
<i>Ergebnisse der Gelenkdysplasieuntersuchung im Jahr 2013</i>	
12. Správa o hospodárení klubu v roku 2013	93
<i>Mitteilungen des Schatzmeisters</i>	
13. Prehľad PF za rok 2013.....	101
<i>Vorprüfungenübersicht für das Jahr 2013</i>	

14. Prehľad IHF za rok 2013.....	105
<i>Hauptprüfungenübersicht für das Jahr 2013</i>	
15. XXXI. ročník skúšok farbiarov Slovenska	114
<i>XXXI. Jahrestag der Schweisshundeprüfungen in der Slowakei</i>	
16. Z regionálnych skúšok farbiarov (Pohár Hontu a Hrona, Spišský pohár)	123
<i>Regionale Schweisshundeprüfungen</i>	
17. XXXIII. ročník Medzinárodných dohľadávok ISHV	139
<i>Teilnahme an den internationalen ISHV – Nachsuchen</i>	
18. VIII. r. Memorialu Benedikta Gierszewskiego.....	146
<i>VIII. Jahrestag von Gierzewski-Memorial</i>	
19. Vyhodnotenie dohľadávok farbiarov na Slovensku za rok 2013	149
<i>Nachsucheauswertungen in der Slowakei im Jahre 2013</i>	
20. Jubilanti	165
<i>Jubilanten im Jahre 2014</i>	
21. Odišli z našich radov – spomíname	167
<i>Es sind aus unseren Reihen weggegangen</i>	
22. IHF na diviačej zveri – áno, nie?.....	171
<i>Hauptprüfung auf der Wildschweinfährte – Ja, nein?</i>	
23. Vyškrtnutí členovia	179
<i>Weggestrichene Mitglieder</i>	
24. Plán kynologických podujatí na rok 2014.....	183
<i>Klubveranstaltungen im Jahre 2014</i>	
25. Oznamy a Klubové poplatky.....	187
<i>Bekanntgaben und Mitteilungen</i>	

ADRESÁR VÝBORU CHOVATELSKÉHO KLUBU

Čestný predseda:
Ehrevorsitzender

Ing. Branislav Baka
Miškovecká 15
040 11 Košice
Tel.: 055/646 08 33
Mobil: 0948 158 027
E-mail: bbakaseniior@gmail.com

Predseda:
1. Vorsitzender

Ing. Karol Chvála
Pôbišovo 501
976 64 Beňuš
Tel.: 048/619 84 68 byt
Mobil: 0907 819 476
E-mail: karol.chvala@gmail.com

**Podpredseda:
a styk s aktivistami**
*2. Vorsitzender
und Leiter der Aktivisten*

Ing. Peter Grellneth
038 48 Turček 21
Tel.: 043/495 64 15 byt
Mobil: 0903 572 889
E-mail: grellneth.farbiare@gmail.com

Tajomník:
Schriftführer

Tibor Gešvandtner
029 63 Mútne 636
Mobil: 0902 991 004
0905 722 957
E-mail: gesvandtner.kchf@gmail.com

Ekonom:
Ökonom

Ing. Ladislav Druska
Tyršovo nábřežie 10
040 01 Košice
Tel.: 055/270 19 03 byt
Mobil: 0903 628 768
E-mail: druska.ladislav@gmail.com

Poradca chovu pre BF:

*Zuchtwart für
bayerische Gebirgs-
schweissunde*

MVDr. Tibor Želtvay

Štefanikova 28
071 01 Michalovce
Mobil: 0905 825 179
E-mail: zeltib@gmail.com

Poradca chovu pre HF:

*Zuchtwart für hannoversche
Schweissunde*

Ing. Ludovít Pitoňák

032 33 Kráľová Lehota 252
Tel.: 044/522 43 14 byt
Mobil: 0918 335 434
E-mail: devana.pitonak@centrum.sk

Matrikár:

Matrikführer

Viera Močková

Velehradiá 32
811 08 Bratislava
Mobil: 0902 671 895
E-mail: vieramo1@gmail.com

Výcvikár:

Ausbildungsführer

Branislav Porubčanský

Štefanova 532
013 06 Terchová
Tel.: 041/569 55 59 byt
Mobil: 0902 969 951
E-mail: porubcanskyb@vratna.sk

**Kronikár a správca web
stránky klubu:**

*Chronisk und Web-
Seitenverwalter*

Mgr. Ján Maruščák

029 63 Mútne 633
Mobil: 0915 943 459
0903 767 429
E-mail: maruscak.kchf@gmail.com

Predseda KRK:
Kontrollkomision

Ing. Ivan Horňáček
Mlynská 8
957 01 Bánovce nad Bebravou
Tel.: 038/760 90 16 byt
032/650 19 80 pr.
Mobil: 0908 210 480
E-mail: ivan.hornacek.ltn@3s.land.gov.sk

Členovia KRK:
KRK-Mitglieder

Ing. Stanislav Kubanda
Hviezdoslavova 104
976 67 Závadka nad Hronom
Tel.: 048/618 35 62 byt
044/618 32 85 prac.
Mobil: 0903 529 483

Mgr. Ladislav Kardhordó
Štvrť V. Šupku 44/4
976 81 Podbrezová
Mobil: 0903 625 870
E-mail: podbrezova@stonline.sk



P O Z V A N I E

na XV. ročník Memoriálu Fridricha Konráda



MEDZINÁRODNÉ SKÚŠKY FARBIAROV
ZA ÚČASTI ČLENOV ISHV S UDELOVANÍM TITULOV:
Vítaz Slovenska 2014 CACIT-CACT

Termín: 15.–19. októbra 2014, Miesto: **ZVOLEN**
Centrum: **HOTEL POLANA**, nám. SNP 64/2, 960 01 Zvolen

Spoluorganizátori:

Obvodná poľovnícka komora Zvolen, Obvodná poľovnícka komora Detva, Obvodná poľovnícka komora Krupina, Odštepny závod Kriváň, Vojenské lesy a majetky š.p. Pliešovce, Technická univerzita Zvolen, Malokarpatská lesnícka spoločnosť, Vybrané poľovné revíry v okrese Zvolen, Detva, Krupina, Okresný úrad – pozemkový a lesný odbor Zvolen (bývalý Obvodný lesný úrad)



Ubytovanie: HOTEL POLANA, nám. SNP 64/2, 960 01 Zvolen
tel.: +421 45 5320 124; fax: +421 45 5320 777
e-mail: polana@hotelpolana.sk, www.hotelpolana.sk

Cena ubytovania s polpenziou (raňajky + večera):
33 €/osoba/deň – dvojposteľová izba; 35 €/osoba/deň – jednoposteľová izba

Príchod účastníkov je v stredu 15.10.2014 do 18.00 hod.

Slávnostné otvorenie: štvrtok 16.10.2014 o 8.00 hod.

Ukončenie: 19.10.2014



Poznámka: Dňa **18.10.2014 o 9.00 hod.** sa uskutoční výber do chovu –
Bonitácia – areál strelnice v Sielnici, 962 31 Sielnica, okr. Zvolen.
Prezentácia psov od 8.00 do 9.00 hod.

Vážení členovia Klubu chovateľov farbiarov,

Výbor Klubu Vám predkladá návrh nových stanov Klubu. Uplynulo už dosť času od konferencie klubu, ale museli sme počkať na schválenie nového Chovateľského a zápisného poriadku SPZ ako aj Štatútu KR SPZ. Naše stanovy musia byť v súlade s týmito predpismi.

V priebehu mesiacov február, marec 2014 sa uskutočnia spádové členské schôdze v jednotlivých oblastiach (pozdávku s programom obdržite od príslušného aktivistu pre danú oblasť). Celoštátna členská schôdza sa uskutoční v mesiaci apríl vo Zvolene v priestoroch TU.

STANOVY KLUBU CHOVATEĽOV FARBIAROV

I.: NÁZOV, SÍDLO, PÔSOBNOSŤ

Názov klubu: **Klub chovateľov farbiarov**
Sídlo: **Štefánikova 10, 811 05 Bratislava**
Pôsobnosť: **Slovenská republika**

II.: PRÁVNÁ POVAHA A POSTAVENIE KLUBU

KLUB CHOVATEĽOV FARBIAROV

Je združenie občanov v zmysle zákona 83/90 Zb., združuje chovateľov, majiteľov a držiteľov plemien farbiarov (bavorského farbiara, hannoverského farbiara), ako aj ostatných záujemcov o chov, výcvik a propagáciu týchto plemien.

Má právnu subjektivitu, môže sa vo svojom mene zaväzovať a nadobúdať práva. Štatutárnymi zástupcami Klubu sú predseda, podpredseda a tajomník, prípadne iný poverený člen výboru Klubu.

Prostredníctvom SPZ je členom Slovenskej kynologickej jednoty, ktorá zastrešuje SPZ vrátane jeho organizačných zložiek v medzinárodnej kynologickej organizácii – FCI.

Môže samostatne vstupovať do medzinárodných kynologických organizácií zastrešených FCI, jeho členovia môžu vstupovať do zahraničných klubov.

Funkčné obdobie má v zmysle stanov SPZ totožné s funkčným obdobím ústredia SPZ (5-ročné).

III. POSLANIE KLUBU

1. Klub sa stará o zveladenie a rozšírenie farbiarov, o zvyšovanie ich výkonnosti a upotrebitelnosti.
2. Klub dbá o zušľachtovanie plemien farbiarov v rámci platných štandardov.
3. Klub tieto úlohy zabezpečuje predovšetkým:
 - cieľavedomým zlepšovaním chovnej hodnoty na základe najnovších poznatkov vedy a praxe;
 - sledovaním a vyhodnocovaním úrovne skúšok poľovnej upotrebitelnosti s cieľom ich zlepšenia;
 - organizovaním špeciálnych výstav a skúšok;
 - kontrolou odchovov, výživy a umiestnenia psov;
 - zvyšovaním vedomostí svojich členov z oblasti kynológie všeobecne, z praktických skúsenosti a poznatkov z chovu a výcviku farbiarov, z ekológie a etológie poľovnej zveri, pri love ktorej sa v praxi používajú;
 - sledovaním účelu chovu farbiarov. Chov pre komerčné účely je v rozpore so zámermi a poslaním Klubu;
 - nadväzovaním kontaktov s vhodnými zahraničnými organizáciami zameranými na chov farbiarov;
 - sledovaním a usmerňovaním vývozu farbiarov z domácich odchovov pre zabezpečenie dôstojného reprezentovania Klubu a slovenskej kynológie v zahraničí.

Klub predkladá návrhy na vypracúvanie skúšobných poriadkov pre skúšky poľovnej upotrebitelnosti a ďalších kynologických predpisov týkajúcich sa poľovníckej kynológie

IV. ČLENSTVO V KLUBE

1. Členstvo v Klube je
 - riadne;
 - mimoriadne;
 - čestné.
2. Členstvo v Klube je dobrovoľné.
3. Riadnym členom Klubu sa môže stať každý občan SR vo veku od 15 rokov alebo organizácia na základe prihlášky do Klubu a po uhradení jednorazového zápisného a členského príspevku pre príslušný rok.
4. Za mimoriadneho člena môže Klub prijať cudzieho štátneho príslušníka, po predložení písomnej prihlášky a uhradení jednorazového zápisného a členského príspevku pre mimoriadneho člena. Členský príspevok pre mimoriadnych členov stanovuje vý-

bor Klubu. Príspevok nesmie byť menší ako príspevok riadneho člena Na mimoriadnych členov sa vzťahujú všetky práva okrem bodu VI/1 a povinnosti okrem bodu VII/5.

5. Za mimoriadne zásluhy o rozvoj chovu farbiarov môže Klub udeliť svojim členom čestné členstvo v zmysle platných zásad, ktoré schvaľuje výbor Klubu. Čestné členstvo je možné v odôvodnených prípadoch udeliť aj cudziemu štátnemu príslušníkovi. Čestní členovia neplatia členský príspevok.
6. Nových členov Klubu prijíma výbor Klubu po splnení všetkých podmienok ustanovených v stanovách Klubu.

V. ZÁNİK ČLENSTVA

Členstvo v Klube zaniká:

1. Úmrtím člena.
2. Vystúpením člena z Klubu na základe písomnej žiadosti.
3. Zrušením členstva z dôvodu nezaplatenia členského príspevku.
4. Vylúčením člena z Klubu.
5. Zánikom právnickej osoby.

VI. PRÁVA ČLENOV

1. Voliť a byť volení do všetkých orgánov Klubu (okrem cudzích štátnych príslušníkov a právnických osôb).
2. Predkladať návrhy výboru Klubu na skvalitnenie činnosti.
3. Podávať námietky a sťažnosti orgánom Klubu.
4. Zúčastňovať sa na všetkých akciách organizovaných Klubom.
5. Pravidelne, aspoň raz za rok, byť informovaný o činnosti Klubu.
6. Obdržať klubový Spravodaj.

VII. POVINNOSTI ČLENOV

1. Do 31.1. príslušného roku uhradiť schválený členský príspevok na bežný rok.
2. Dodržiavať stanovy Klubu.
3. Dodržiavať chovateľský a zápisný poriadok SPZ, predpisy a uznesenia inštitúcií nadriadených Klubu, uznesenia Klubu, bonitačný poriadok a ďalšie predpisy vydané Klubom.
4. Do 14 dní nahlásiť zmenu trvalého bydliska a ďalšie informácie, ktoré majú vplyv na členstvo v Klube.
5. Poradcovi chovu ihneď nahlásiť úhyn, stratu alebo zmenu majiteľa chovného jedinca.
6. Plniť povinnosti vyplývajúce z uznesení orgánov Klubu a zo zverejenej funkcie.

VIII. ORGÁNY KLUBU

1. Konferencia.
2. Členská schôdza Klubu.
3. Výbor Klubu.
4. Dozorná rada

IX. KONFERENCIA KLUBU A ČLENSKÁ SCHÔDZA

1. Najvyšším orgánom Klubu je konferencia.
2. Konferencia Klubu sa koná spravidla každých 5 rokov. Zvoláva ju výbor Klubu písomne, najneskoršie 14 dní pred dátumom konania.
3. Kľúč pre voľbu delegátov na konferenciu a program určí výbor Klubu.
4. Delegátov na konferenciu volia členovia Klubu na členskej schôdzi pokiaľ výbor neurčí kľúč inak.
5. Konferencia môže prijímať platné uznesenia, ak je prítomná viac ako polovica delegátov.
6. Pre vedenie konferencie volia delegáti: pracovné predsedníctvo, návrhovú a volebnú komisiu.
7. Do pôsobnosti konferencie patrí:
 - zvoliť pracovné komisie na vedenie konferencie;
 - schváliť volebný a rokovací poriadok snemu;
 - prerokovať a schváliť správu výboru o činnosti a hospodárení za predchádzajúce obdobie;
 - určiť zásady pre činnosť Klubu na ďalšie volebné obdobie;
 - voliť na funkčné obdobie predsedu Klubu a ďalších 8 členov výboru KCHF, tak aby bol výbor 9 členný;
 - voliť na funkčné obdobie dozornú radu Klubu;
 - voliť zástupcov do KR SPZ;
 - určiť výšku členského príspevku a poplatkov z chovateľskej činnosti;
 - rozhodovať o zmene stanov Klubu;
 - rozhodovať o odvolaniach proti rozhodnutiam výboru Klubu;
 - rozhodovať o zániku Klubu;
 - vyhotoviť zápisnicu o rokovaní uzneseniach konferencie;
 - voliť dvoch náhradníkov do výboru, z ktorých môžu členovia výboru v prípade odstúpenia z funkcie člena výboru alebo zániku členstva v KCHF, kooptovať medzi konferenciami do funkcie člena výboru, tak aby bol výbor i naďalej 9-členný;
 - schvaľuje podmienky chovnosti.
8. Mimoriadna konferencia sa zvolá, ak o to požiada aspoň 2/3 členov Klubu, alebo nadriadené orgány zväzu.

9. Uznesenia sú platné, ak sú prijaté nadpolovičnou väčšinou prítomných.

X. VÝBOR KLUBU

1. Výbor riadi činnosť Klubu medzi konferenciami.
2. Výbor sa schádza podľa potreby, najmenej dva razy za rok. Zvoláva ho predseda aspoň 10 dní pred zasadnutím.
3. Klub zastupuje navonok predseda alebo iný poverený člen výboru.
4. Neodkladné záležitosti medzi zasadnutiami výboru vybavuje predseda s tajomníkom. Ich rozhodnutia dodatočne schvaľuje výbor Klubu.
5. Vo svojej činnosti výbor Klubu:
 - zabezpečuje úlohy vyplývajúce z poslania Klubu a uznesení konferencie;
 - schvaľuje prijatie nových členov;
 - pôsobí ako prvostupňový disciplinárny orgán pri porušení členskej disciplíny členom Klubu;
 - schvaľuje výsledky hospodárenia za predchádzajúci rok a plán činnosti a hospodárenia na bežný rok;
 - zabezpečuje vrcholové súťaže a špeciálne klubové výstavy farbiarov;
 - navrhuje rozhodcov na klubové a celoštátne skúšky a výstavy;
 - navrhuje čakatelov pre posudzovanie exteriéru farbiarov a spolupracuje s okresnými organizáciami SPZ pri výbere a výchove čakatelov pre posudzovanie na skúškach farbiarov;
 - podáva odborné vyjadrenia k chovateľským otázkam;
 - navrhuje podmienky chovnej spôsobilosti;
 - zabezpečuje spoluprácu so zahraničnými klubmi farbiarov, styk s Medzinárodným klubom farbiarov a rozhoduje o účasti zástupcu Klubu na medzinárodných kynologických podujatiach, najmä pre plemená farbiarov;
 - v prípade finančnej naliehavosti môže zmeniť výšku členského príspevku, resp. ostatných poplatkov.
6. Výbor KCHF volí spomedzi zvolených členov výboru, mimo predsedu Klubu, funkcie podpredsedu, tajomníka, ekonóma, poradcu chovu, matrikára, výcvikára, kronikára. Rozdelenie funkcií musí byť súčasťou uznesenia konferencie.
7. Výbor je uznášaniaschopný, ak je prítomná viac ako polovica členov.
8. Výbor za svoju činnosť zodpovedá konferencii Klubu.

- 9. Predseda Klubu** zastupuje Klub navonok, usmerňuje a dozerá na činnosť jednotlivých funkcionárov Klubu, zvoláva konferencie, schôdze výboru alebo predsedníctva Klubu.
- 10. Podpredseda Klubu** preberá povinnosti predsedu v čase keď predseda nie je prítomný alebo dočasne nemôže vykonávať svoju funkciu. V zmysle prijatých úloh riadi a usmerňuje prácu vedúcich spádových oblastí.
- 11. Tajomník Klubu** v spolupráci s ostatnými funkcionármi sa stará o realizáciu uznesení predsedníctva a výboru Klubu, vedie korešpondenciu podľa pokynov predsedu. Vykonáva funkciu zapisovateľa a spracováva zápisnice z rokovania výboru, Klubu, predsedníctva Klubu a konferencie. Eviduje uznesenia a vyhodnocuje ich. Vykonáva ostatnú činnosť podľa rozhodnutí výboru Klubu alebo predsedníctva Klubu.
- 12. Poradca chovu:**
- spolupracuje s plemennou knihou;
 - organizuje bonitácie Klubu a zapisuje do preukazov pôvodu výsledok klubovej bonitácie;
 - vypracováva koncepciu chovu (chovateľský plán) a stará sa o jeho dodržiavanie;
 - vypracováva odporúčanie na párenie;
 - odporúča vydávanie exportných preukazov a podľa pokynov ISHV potvrdzuje pečiatkou ISHV;
 - kontroluje vrhy a spolupracuje s chovateľmi;
 - plní ostatné povinnosti podľa rozhodnutí výboru Klubu a alebo predsedníctva.
- 13. Ekonóm Klubu** vedie evidenciu členov Klubu. Každoročne na prvom zasadnutí výboru Klubu predkladá ročnú správu o hospodárení Klubu a predkladá rozpočet na kalendárny rok. Kontroluje finančné plnenia členov Klubu a upozorňuje na neplnenie peňažných povinností členov. Realizuje všetky platby, schválené orgánmi Klubu, vedie evidenciu výdajov a príjmov ako i evidenciu materiálu na zásobách Klubu (odznaky, obojky, remene a iné). Zabezpečuje predaj reklamných predmetov, kníh a prípadne iného predajného materiálu, ktorým Klub disponuje. Plní ostatné povinnosti podľa rozhodnutí výboru Klubu alebo predsedníctva.
- 14. Výcvikár Klubu** organizuje všetky podujatia súvisiace s výcvikom (kurzy, ukážky výcviku a pod.). Zodpovedá za prípravu medzinárodných a celoštátnych skúšok a podľa požiadaviek organizátorov pomáha metodicky pri organizovaní oblastných klubov.

vých skúšok. Sústreďuje a vyhodnocuje výsledky skúšok poľovnej upotrebitelnosti a predkladá opatrenia na odstránenie nedostatkov. Predkladá výboru Klubu alebo predsedníctvu návrhy nominácií vodičov, ktorý majú reprezentovať Klub na medzinárodných, národných a oblastných skúškach. Plní ostatné povinnosti podľa rozhodnutí výboru Klubu alebo predsedníctva.

15. **Matrikár Klubu** prijíma prihlášky za člena Klubu, v spolupráci s ekonómom Klubu ich vybavuje. Plní ostatné povinnosti podľa rozhodnutí výboru Klubu alebo predsedníctva.

XI. DOZORNÁ RADA

1. Dozorná rada je nezávislý kontrolný orgán Klubu. Volí ju konferencia Klubu a je spravidla dvojčlenná.
2. Dozorná rada má právo kontroly všetkej činnosti Klubu vrátane plnenia zmluvných záväzkov a dodržiavania zákonnosti.
3. Dozorná rada sa schádza podľa potreby, spravidla 1-krát v roku.
4. Výbor Klubu je povinný predložiť dozornej rade na kontrolu všetky požadované doklady.
5. Dozorná rada zodpovedá za svoju činnosť konferencii Klubu. Medzi zasadnutiami konferencie zistené nedostatky predkladá výboru Klubu s návrhom opatrení.

XII. ČLENSKÁ DISCIPLÍNA

1. O závažnosti porušenia členskej disciplíny rozhoduje výbor Klubu ako prvostupňový disciplinárny orgán Klubu a má právo udeliť členovi primeraný trest.
2. Proti rozhodnutiu výboru Klubu možno podať odvolanie konferencii Klubu (riadnej i mimoriadnej), alebo predsedníctvu KR SPZ.

XIII. HOSPODÁRENIE KLUBU

1. Zdrojom príjmov Klubu sú: zápisné, členské príspevky, poplatky z chovateľskej činnosti, dotácie, dary.
2. Klub hospodári so zverenými prostriedkami v zmysle všeobecne platných predpisov, plánu práce a rozpočtu pre príslušný rok.
3. Funkcie v orgánoch Klubu sú čestné. Členovia orgánov Klubu majú právo na uhradenie nevyhnutných výdavkov spojených s výkonom funkcie v zmysle platných predpisov.

XIV. ZÁNIK KLUBU

1. Klub zanikne, ak sa o tom uznesie konferencia Klubu 3/4 väčšinou delegátov, alebo viac ako polovica členov Klubu.

2. Pri zániku Klubu zvolí konferencia (členská schôdza) likvidačnú komisiu, ktorá rozhodne o majetku Klubu.

XV. ZÁVEREČNÉ USTANOVENIA

1. Činnosť Klubu koordinuje kynologická rada SPZ.
2. Stanovy schválil výbor Klubu
3. Stanovy nadobúdajú účinnosť dňom registrácie KCHF Ministerstvom vnútra SR.

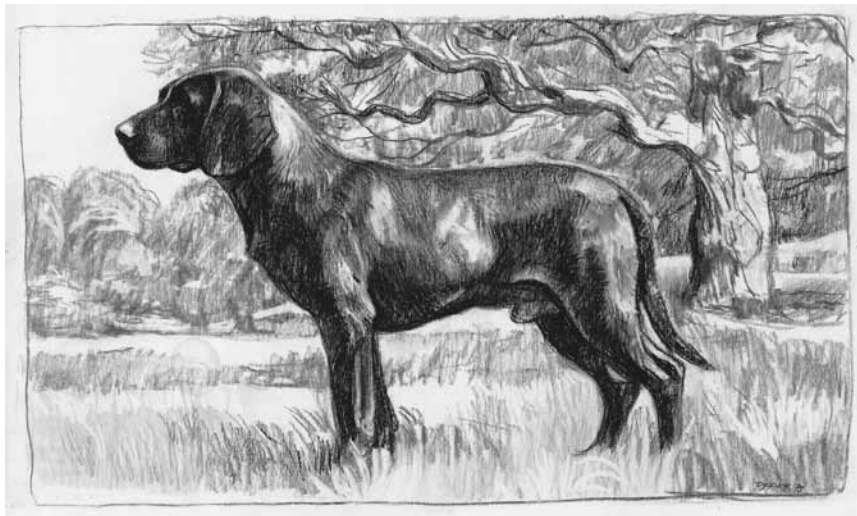

CHOVATELSKÝ ROK 2013

Rovnako ako v minulosti aj v tohoročnej publikácii Spravodaja sme povinní poskytnúť chovateľskej verejnosti informácie o chove.

Hodnotenie kvantitatívnych výsledkov je závislé od dosiahnutej plodnosti psov a súk, ktorá má zabezpečovať dostatočnú početnosť narodených šteniat (natalitu). Vieme, že plemená farbiarov majú veľmi vysoký potencional plodnosti. Ale tiež vieme, že primárna selekcia šteniat pod sukami a vylúčenie na ďalší chov nevhodných jedincov je veľmi dôležitá, avšak v roku 2013 musel klub rešpektovať nariadenia FCI a hlavne veterinárny zákon o zákaze usmrcovať zvieratá, preto chovatelia zapisovali neobmedzený počet šteniat. Avšak v rôznych inzerátoch sa aj tak objavovali ponuky bezpapierových šteniat, čiže nariadenie ponechať a zapísať všetky narodené štenice neodstránili na Slovensku tento neduh a predošlé opozičné kritiky na obmedzenie šteniat vo vrhu (že tým sa tvoria bezpapieráky) zo strany niektorých členov boli bezpredmetné. Bezpapierové šteňatá sa totižto produkovali a ponúkali a stále ponúkajú z nelegálnych chovov, po nechovných sukách a psoch a nie ako nadpočetné. Ešte stále považujeme farbiarov za kráľovské plemeno a v rukách skúseného vodiča sa stáva nenahraditeľný iným plemenom.

V r.2013 boli najvyššie stavy chovných súk bavorského plemena. Keby vrhlo 70% chovných súk mali by sme asi okolo 100 vrhov, asi 800 narodených a okolo 650 – 700 zapísaných šteniat. V rokoch socialistickej éry, keď nebolo na Slovensku toľko farbiarov ako v súčasnosti sa tradovalo, že každá suka má mať každý rok vrh a keď boli štenice dobré, ponechal sa rovnaký páriaci pes aj na ďalšie roky. V súčasnosti je iná situácia. Chov nepotrebuje až toľko potomstva a ešte po rovnakých vodičoch. Je veľmi málo takých chovateľov, ktorí dajú suke pokoj a nežiadajú odporúčenie na párenie každoročne, dajú sa spočítať na prstoch rúk. V zahraničí, v Nemecku, platí pravidlo 15 šteniat od suky a dosť. Ale podobné pravidlo platí aj pre chovných psov. Od vzniku klubu bol chov farbiarov vždy určitým spôsobom regulovaný výborom klubu a je tradíciou, že chov je riadený. Stále platí pokoj v chove (zákaz párenia od 1. júla do 31. októbra). Na rok 2013 pre plemeno bavorských farbiarov prijal výbor uznesenie z konferencie klubu, zákaz páriť suky ktoré mali vrh v r.2011 a aj v r.2012, okrem súk pracovných (ktoré na vyšších regionálnych skúškach získali hodnotenie v cene). Zákaz platil pre 12 chovných súk, ktoré nedostali odporúča-

nia na párenie. Pri ponechaní všetkých narodených, by sme mali asi o 70–80 šteniat viac. Samozrejme, že uvedený zákaz niektorým členom nevyhovoval a napísali do fóra internetovej stránky veľmi negatívne vyjadrenie aj s prognózou (Martin Lipták) citujem: „Tento bezprecedentný krok výboru razantne zníži počet narodených šteniec, zase navýši už aj tak ich vysokú cenu a určite rozšíri možnosti poradcu chovu udeľovať výnimky“. Hodnotíme skutočnosť v roku 2013 – bolo 548 narodených šteniat. Čo je o 2 narodené bavorské štence viac ako v r. 2012. Cena šteniat sa pohybovala na úrovni 300€, dokonca z posledných vrhov niektorí chovatelia spustili o stovku a nebola udeľená ani jedna výnimka. Citát bol zbytočný, lebo prognóza nevyšla. Po roku možno konštatovať, že nariadenie zákazu bolo namieste a aj preto Výbor, z hľadiska kvantitatívneho hodnotí chov BF pozitívne, za postačujúci, s konštatovaním, že nie je potreba zvyšovať stavy chovnej populácie bavorského plemena. Podľa všetkých dostupných informácií sa štence z vrhov odpredali, iba dvom chovateľom z vrhu zostalo ešte na december po jednom šteňati.

Hodnotiť kvalitatívne výsledky v chove farbiarov je veľmi obtiažne, hodnotia sa priebežne. Exteriérové vlastnosti, či v chove dosahujeme populáciu štandardných jedincov oku lahodiacich, s obdĺžnikovým rámcom a pevnou stavbou tela a končatín, dobre tvarovanou hlavou s dlhšími vysoko nasadenými a priliehavými ušnicami s výraznými širšími (vždy čierno sfarbenými) nozdrami, tmavohnedým okom, maskou a dlhším, drsnejším osrstením. Okrem uvedených atribútov sme si v minulosti na Slovensku priali mať jedince povahovo vyrovnané, nebojácne s výrazným temperamentom, výborným čuchom, tvrdohlavou vytrvalosťou na stope a výraznou hlasitosťou.

Ukazovateľmi kvality farbiarov je nielen úroveň exteriéru jedincov na chovných zvodoch a na klubovej výstave, ale hlavne počty úspešných dohľadávok, dosiahnuté výsledky na vyšších regionálnych skúškach. Jedným z ukazovateľov kvality je tiež aj záujem o štence v zahraničí. Z bavorských farbiarov sa do zahraničia vyviezlo 131 šteniat. Pre porovnanie uvádzam vývozy šteniat v predošliých rokoch; r. 2012 – 116 šteniat, r. 2011 – 56 šteniat, r. 2010 – 47 šteniat, r. 2009 – 48 šteniat. Konštatujeme výrazne stúpajúci trend exportu šteniat. Na porade poradcov chovu ISHV 8. novembra v Keszthely nás hodnotili kladne v tom, že zabezpečujeme dostatok kvalitných šteniat aj pre zahraničie. V zahraničných ročenkách (českej, nemeckej, rakúskej) sú uvedené naše psy a suky po absolvovaní hlavných skúšok. Sú zahraniční poľovníci, ktorí si v minulosti kupovali štence zo Slovenska a nakoľko sa im osvedčili, opakovane kupujú iba naše bavorské šteniatka.

Veľmi dôležitým ukazovateľom kvality farbiarov sú prezentácie psov na vyšších farbiarskych skúškach, regionálnych, pohári SPZ, Memorálii Fridricha Konráda a na medzinárodných dohľadávkach ISHV. Tak ako bolo písané v predošlom Spravodaji že v r.2012 bavorské farbiare dosiahli výborné výsledky a umiestnili sa v cenách, rovnako aj v r.2013 bolo šesť bavorských farbiarov hodnotených v cenách. Suka BF FIDA spod Oravského hradu, SPKP 9495/12 s vodičom *Mariánom Bernáthom* získala víťazstvá na pohári SPZ, na Spišskom pohári a na skúškach farbiarov o cenu Hontu a Hrona všetky v I.cene a 2-krát tituly CACT. Na pohári SPZ v Piešťanoch suka BF BELLA z Babinej hory, SPKP 9294 s vodičom *Tiborom Važanom* obstála tiež v I.c a získala titul Res.CACT. Na medzinárodných skúškach ISHV v Maďarsku suka BF IVENA od Margarétky, SPKP 8576/10 s vodičom *Pavlom Sirotným* bola hodnotená v II. c. a v tvrdej zahraničnej konkurencii sa umiestnila na 4.mieste. V posledných dvoch rokoch výborné pracovné výsledky na vyšších skúškach skutočne potvrdzujú že sa môžu v chove vyprodukovať výborné jedince. Predovšetkým je na vodičoch, aby dôkladným výcvikom dokázali maximálne využiť genetický potenciál farbiarov.

Chov hanoverského farbiara má u nás oproti bavorskému svoje osobitosti. V chove pracujeme s nižšou chovnou základňou, ktorá má však tendenciu stáleho rastu. Zložitejší problém, ktorý musíme spoločne riešiť, je značný stupeň príbuznosti medzi chovnými jedincami. 31% chovných súk a 55% chovných psov je príbuzných (sú najmenej bratrancii) cez v minulosti importovaného psa KAUTZ von der Walze. Aby u nás v budúcnosti nedošlo k poškodeniu populácie hanoverákov z titulu príbuzenskej plemenitby, aj pri nižšej chovateľskej základni musíme vytvoriť niekoľko samostatných chovateľských línií. Aj keď v čase písania tohto príspevku sme na začiatku chovateľského roka 2014, môžeme konštatovať, že sa nám to v úzkej spolupráci s prevažnou väčšinou chovateľov začína dariť. Chovatelia sú ochotní aj za cenu zvýšenia nákladov vycestovať za kvalitnými psami do zahraničia. Po konzultácii s klubmi v Čechách, Maďarsku, Rakúsku a Taliansku vyhladávame vhodných krycích psov, ktorými budeme páriť naše suky. Značný dôraz pri výbere psov, kde exteriér je samozrejmosťou, kladieme na pracovné vlastnosti a ich využitie. Ak sa nám takto v roku 2014 podarí zabezpečiť 30–50% z počtu vrhov, bude to úspech. Už teraz na začiatku by sme chceli poďakovať tým chovateľom, ktorí s nami aktívne spolupracujú.

V chove hanoverského plemena, čo sa týka kvantitatívnych výsledkov bol v r.2013 výrazný pokles. Bolo nakrytých menej súk, niektoré po párení ostali prázdne. Nepokladáme to však za tragédiu. Sú aj také roky. Pozitívne na tom treba vidieť to, že chov hanoverákov pre väč-

šinu chovateľov nie je prostriedkom komercie a že nepáril „za každú cenu“. Chovatelia sa zrejme rozhodli, že v chove radšej urobia prestávku. A tí, ktorí odchovávali, neponechávali mnohopočetné vrhy. Celkove bol však žiaľ nedostatok šteniat a veľa záujemcov ostalo neuspokojených. Veľmi dôležitým momentom pre chov je to, aby šteňatá išli k majiteľom, ktorí majú skutočný záujem o prácu s farbiarom a majú pre to aj podmienky. Musíme ustrážiť, aby neboli predávané do cudziny cez priekupníkov, aby sa nestali predmetom internetového obchodu. Proti tomu musíme tvrdo bojovať.

S ohľadom na pretrvávajúci nedostatok šteniat, ale aj na skutočnosť, že značná časť chovných súk hanoverského farbiara je háravá raz v roku a to v letných mesiacoch, výbor Klubu sa rozhodol, že od tohto roku pre hanoverákov zruší pokoj v chove a ročnú pauzu po dvoch vrhoch. Zrušené bolo aj obmedzenie počtu ponechaných šteniat vo vrhu. Apelujeme však na chovateľov, aby zachovali rozvahy, neodchovávali zbytočne šteňatá do zimných mesiacov a nedrancovali suky ponechávaním veľkého počtu šteniat, najmä ak nemajú dostatok záujemcov.

Aj keď chov hanoverského farbiara u nás samozrejme nemá takú tradíciu a základňu ako u bavorského, veď s jeho vážnejšou obnovou sme začali niekde v druhej polovici 90-tych rokov, naplňa sa to, čo sme pri rozhovoroch „zasvätených“ v tých časoch predpovedali. A to, že pri chovateľskej vyspelosti našich členov a systéme práce nášho klubu okolité krajiny rýchlo dobehneme. Tohto roku sme boli účastníkmi na niekoľkých akciách v zahraničí, či už ako rozhodcovia, alebo koróna, ale s tak kvalitnou konkurenciou v exteriéri, ako bola na našich zvodoch a klubovej výstave, sme sa nestretli. Netreba však zaspáť na vavrínoch. Udržať, alebo zlepšiť kvalitu exteriéru v chove sa dá len nekompromisným výberom. Stav našej populácie to umožňuje. Cieľom chovu je výrazná hlava s dostatočne dlhým a širokým pyskom, klabonosom a dobre tvarovanými nadočnicovými oblúkmi. Ucho vyššie nasadené, mäsité, nie prehnane dlhé ale s výraznou plochou. Dobře nasadený a dostatočne osvalený krk bez voľnej kože (laloku). Výrazný obdĺžnikový rámec, pevná a dobre vyvinutá kostra s rovným a širokým chrbtom, s priestraným ale nie sudovitým hrudníkom, so správnou anatómiou končatín, ktoré majú byť hrubšej kosti. Telo dobre osvalené a v dobrej výživovej kondícii – nie prekrmený, ale ani nie ľahký. Chvost vyššie nasadený, nie tenký a správne nesený. Oko tmavohnedé. Hanoverák väčšinou nemá tak dokonale zavreté oko ako bavorák. Toleruje sa mierne odchlípenie viečka (1–2 mm). Výrazné a tvrdšie osrstenie. Krátka srst je chyba. Červené a pásikavé sfarbenie je rovno-

cenné, ale aj u pásikavého musí červený podklad prevládať. Prevládajúca čierna je chyba. Biely znak na prsiach je prípustný. Povaha musí byť vyrovnaná bez prejavu strachu, alebo naopak agresivity. Prvoradou úlohou hanoveráka je sústredená práca na starých – studených stopách a tam ustráchaný, nevyrovnaný, alebo naopak príliš temperamentný, alebo nervózny pes neuspeje.

CHOV PLEMENA BAVORSKÝ FARBIAR

Vyhodnotenie výsledkov

Chovná populácia. V chove bolo k 1.1.2013 evidovaných 53 psov a 141 chovných súk. V priebehu roka sa uchovnilo 6 psov a 12 súk. Sú uvedení v zozname chovných jedincov. Do konca roka sa pre vek vyradilo 6 psov a 21 súk

Vyradené psy: AXEL z Bukoveckej chaty, SPKP 7832/06; BAK Stará dolina, SPKP 7864/10; BORN Minas Ithilien, SPKP 7858/07; GERO Lesnícka lúka, SPKP 7807/06; GORAN Lesnícka lúka, SPKP 7806/08; MARKO Hraples, SPKP 7817/06.

Vyradené suky: AJA z Bukoveckej chaty, SPKP 7833/07; AJDA spod Oravského hradu, SPKP 8030/08; ASTRID z Foráša, SPKP 8001/08; BEGA spod Labošova, SPKP 7995/10; BELLA z Prameňov Turca, SPKP 8095/10; BESI Jakubiánsky potok, SPKP 8035/08; BORKA Krigov, SPKP 8115/09; BRITA spod Viechy, SPKP 8218/09; CARA z Pukanca, SPKP 7912/07; DONA z Lupčianskej doliny, SPKP 7927/10; EMA z Lubochnianskej doliny, SPKP 8147/10; FIDA Demjanka, SPKP 7909/08; GERA spod Viechy, SPKP 8164/08; GORA Kráľovská studnička, SPKP 7982/09; HALA Demjanka, SPKP 7958/07; HANA Demjanka, SPKP 7959/06; HEDA Staníšovská dolina, SPKP 7741/00; HERA Demjanka, SPKP 7960/07; HORA Ungarova lúka, SPKP 8162/07; IVA Dravecká dolina, SPKP 8084/08; NIKA Plesnivec, SPKP 8131/08.

Krytie súk. V hodnotenom roku bolo vystavených 90 odporúčaní na párenie, z ktorých bolo využitých 77. Chovatelia 13 súk s vystavenými odporúčaniami nepárilo – z nich 8 chovateľov odporúčanie poradcovi chovu vrátilo. 65 krytí bolo úspešných, čo predstavuje 84,4% z počtu nakrytých súk. V roku 2012 to bolo 73,4%, v r.2011 – 71,4% a v r.2010 – 77,3%.

Za úspešné párenie sa počíta aj vrh, kedy suka vrhla mŕtvo narodené štence, alebo vrhla štence, ktoré uhynuli do 48 hod po vrhu.

Porovnanie neúspešných párení v posledných rokoch:

v r. 2013 – 12 neúspešných párení = 15,6% z počtu párení
v r. 2012 – 25 neúspešných párení = 26,6% z počtu párení
v r. 2011 – 24 neúspešných párení = 28,6% z počtu párení
v r. 2010 – 17 neúspešných párení = 22,7% z počtu párení
v r. 2009 – 20 neúspešných párení = 21,7% z počtu párení

Počas roka sa sledovala a vyhodnocovala úspešnosť párení aj podľa mesiacov:

v novembri 2012.....párené	4 suky	1 neúspešné	25,0 %
v decembri 2012.....párené	2 suky	0 neúspešné	
v januári 2013párených	17 súk	2 neúspešné	11,8 %
vo februári 2013párených	12 súk	3 neúspešné	25,0 %
v marci 2013párených	19 súk	4 neúspešné	21,0 %
v apríli 2013párených	8 súk	1 neúspešné	12,5 %
v máji 2013párených	10 súk	1 neúspešné	10,0 %
v júni 2013párených	5 súk	0 neúspešné	

SPOLU:.....párených 77 súk.....12 neúspešných

Z prehľadu je zrejmé, že percento neúspešnosti bolo najvyššie po januárových a februárových krytiach a najviac vrhov bolo v mesiacoch marec a máj.

Vrhy a štence. Za hodnotený chovateľský rok vrhlo 65 súk. Pre porovnanie v r.2012 – 69 vrhov, v r.2011 – 62 vrhov, v r.2010 – 59 vrhov. Narodilo sa 548 šteniat, čo v prepočte predstavuje v priemere 8,4 narodených šteniat na 1 vrh. V histórii klubu, za roky doteraz vedenej evidencie sa dosiahol najvyšší počet narodených šteniat. Dosiahnutá natalita dokazuje výbornú plodnosť plemena, keďže v počtoch vrhov sú započítaná aj málopočetné vrhy – 7 vrhov (3 a menej šteniec vo vrhu). Pre porovnanie v r.2012 – 546 narodených šteniat (7,9 na 1 vrh), v r.2011 – 489 nar. šteniat (7,8 na 1 vrh), v r.2010 – 423 nar. šteniat (7,2 na 1 vrh).

Zapísaných v Slovenskej plemennej knihe psov bolo 432 šteniat. Z počtu narodených je to 78,9%. Pre porovnanie v r.2012 – 414 zapísaných šteniat (75,8% z počtu narodených), v r.2011 – 350 zapísaných šteniat (71,6% z počtu narodených), 2010 – 321 zapísaných šteniat (75,6% z počtu narodených). Uvedené čísla a hlásenia vrhov dokazujú, že aj v r.2013 boli v chove úhyny šteniat – nahlásených, evidovaných 62 uhynutých, ale tiež skutočnosť, že niektorí chovatelia vyradili na chov nevhodné, zaostalé, málo životaschopné štenca.

Zapísaných 432 šteniat je najviac za roky doteraz vedenej evidencie. V prepočte na jeden vrh bolo v SPKP zapísaných 6,6 šteniat s preukazmi pôvodu psa. Pre porovnanie v r.2012 – 414 šteniat (6,0 na 1 vrh), v r.2011 – 350 šteniat (5,6 na 1 vrh), v r. 2010 – 321 šteniat (5,4 na 1 vrh).

Prehľad vrhov a v SPKP zapísaných šteniat podľa mesiacov:

december 2012	1 vrh.....	5 šteniat	
			(suka nakrytá 2.11.2012)
január 2013.....	2 vrhy	11 šteniat	5,5
február 2013	2 vrhy	15 šteniat	7,5
marec 2013.....	15 vrhov	106 šteniat	7,1
apríl 2013	9 vrhov	70 šteniat	7,8
máj 2013.....	5 vrhov	92 šteniat	6,1
jún 2013	7 vrhov	46 šteniat	6,6
júl 2013	9 vrhov	56 šteniat	6,2
august.....	5 vrhov	31 šteniat	6,2

SPOLU: 65 vrhov432 šteniat

Najúspešnejší mesiac v kotení súk – 7,8 zapísaných šteniat na 1 vrh – bol apríl z párenia v mesiaci február. Najhoršia kotnosť bola z novembrového krytia, jeden vrh v decembri 2012 – 5 šteniat a januári 2013 11 šteniat – 5,5 zapísaných šteniat na 1 vrh. Evidujem iba tri vrhy, z ktorých sa štenca nezapísali: vrh 10.3.2013 BORKA Krigov – 5 mŕtvonarodených šteniec, vrh 6.5.2013 AMBRA Božia stupaj – 1 mŕtvonarodené šteňa a vrh 14.3.2013 ARTEMIS z Kynceľovej, úhyn všetkých šteniat vo vrhu.

Sú to veľmi dobré výsledky a dokazujú skutočnosť, že suky majú geneticky dobrú plodnosť a tiež, že chovatelia ich dobre chovajú, a zabezpečujú vakcináciu proti psinke a herpes vírusu. Zapísaných viac ako

8 šteniat bolo v 15-ich vrhoch a zapísaných 10 a viac šteniat evidujem v 7 vrhoch. Uvádžam chovateľov, ktorí dali zapísať 10 a viac šteniat z vrhu: *Radovan Košík*, Dolné Vestenice; *František Vrlík*, Lubochňa z 2 vrhov; *Peter Demeter*, Čaklov; *Mgr. Alexandra Čemanová Kisková*, Poprad; *Mgr. Miroslav Štefánik*, Hniezdne; *Pavol Žídek*, Petrovice. Ide o výborných chovateľov, ktorí rešpektovali súčasnú legislatívu.

Plodnosť psov. Chovatelia z odporúčaní využili 28 psov (o 9 psov menej ako v r.2012). Najviac využili chovatelia (po 7 párení) psov – BRUNO z Ivetkinho dvora (SF SPZ 240b. a SF SP 160b.) a Klubový víťaz CEZAR Baškin dvor (III. c. 1. poradie na SF PSV 2012). Úspešnosť párenia oboch psov bola 85,7%. Šesťkrát páрили ATOS Jakubov dvor (83 % úspešnosť), DAROS Vrátna dolina (100 % úspešnosť), Päť súk páril EROS Vrátna dolina (80 % úspešnosť) a štyri suky nakryl HUGO z Liptovských Revúc (75 % úspešnosť). Všetky uvedené psy mali okrem DAROSA po jednom neúspešnom párení. Trikrát pářilo 5 psov (BOJAR Matejova dolina, BUK Liptal, BURY Šibeničná, IROŠ z Lubochnianskej doliny a MALIK de Eisenkappel). O páreniach a plodnosti predkladáme tabuľkový prehľad:

V priebehu roka získalo chovnosť 6 psov (ASTOR Žiarska dolina SPKP 9648/13, BRIT od Juraja SPKP 8728/13, DASTY Vrátna dolina SPKP 9349/13, DAX Baškin dvor SPKP 9406/13, IRO z Rožňovskej lúky SPKP 9575, NERO Vlčí potok SPKP 9884/13), posledne menovaný je Klubový víťaz.

Párenia zahraničných súk našimi psami v rámci ISHV sa evidujú poradcom chovu, avšak sa nevykazujú pri vyhodnotení chovu.



PREHLAD O PÁRENÍ A PLODNOSTI CHOVNÝCH PSOV BF v roku 2013

P. č.	Meno psa	Párenia			Poč. nar. šteniat			Poč. odch. šteniat			Poznámka
		spolu	úsp.	neúsp.	♂	♀	spolu	♂	♀	spolu	
1	ATOS Jakubov dvor	6	5	1	23	22	45	17	15	32	
2	BEN z Babinej hory	1		1	-	-	-	-	-	-	
3	BLESK Krigov	2	2		12	5	17	8	5	13	
4	BOJAR Matejova dolina	3	2	1	5	6	11	5	6	11	
5	BROK z Husivargov. dvora	2	2		9	10	19	7	9	16	
6	BRUNO z Ivetkinho dvora	7	6	1	24	29	53	15	21	36	1vrh-mrtve štence
7	BUK Liptal	3	1	2	3	6	9	3	6	9	
8	BURY Šibeničná	3	3		11	8	19	8	7	15	
9	CERO z Foráša	2	2		10	10	20	6	7	13	
10	CIRIO z Dudnísk	1		1	-	-	-	-	-	-	
11	CEZAR Baškin dvor	7	6	1	29	26	55	27	22	49	
12	CEZAR od Vyžníka	1	1		4	4	8	3	3	6	

P. č.	Meno psa	Párenia			Poč. nar. šteniat			Poč. odch. šteniat			Poznámka
		spolu	úsp.	neúsp.	♂	♀	spolu	♂	♀	spolu	
13	DAROS Vrátna dolina	6	6		28	28	56	18	20	38	úhyn celého vrhu
14	DONAR z Foráša	2	2		6	5	11	6	4	10	
15	EROS Vrátna dolina	5	4	1	14	16	30	10	14	24	
16	EZAL spod Oblíka	1	1		2	4	6	2	3	5	
17	FARO z Liptovských Revúc	2	2		9	13	22	7	9	16	
18	HUGO z Liptovských Revúc	4	3	1	12	10	22	11	8	19	
19	IROŠ z Lubochnian. doliny	3	3		20	12	32	15	9	24	
20	IZAK Jágrová	1	1		4	5	9	3	5	8	
21	JAGO Dravecká dolina	2	2		4	5	9	3	3	6	
22	KARO Jasanový hřeben	4	3	1	11	9	20	10	8	18	1vrh-mrtve štence
23	LARGO Lesnícka Lúka	2	1	1	3	4	7	3	4	7	
24	MALIK de Eisenkappel	3	3		18	16	34	17	16	33	
25	NERO Vlčí potok	1	1		2	4	6	2	4	6	

P. č.	Meno psa	Párenia			Poč. nar. šteniat			Poč. odch. šteniat			Poznámka
		spolu	úsp.	neúsp.	♂	♀	spolu	♂	♀	spolu	
KRYTIA PSAMI V ZAHRANIČÍ											
26	BRIT Jelení cesta CZ	1	1		3	2	5	3	1	4	
27	CEZAR z Novod.bažin CZ	1	1		5	6	11	0	2	2	úhyn 9 šteniat
28	GAZDA z Jelen. Zdroju PL	1	1		5	7	12	5	7	12	
	BF SPOLU 28 PSOV	77	65	12	276	272	548	214	218	432	
	R. 2012 – BF spolu 37 psov	94	69	25	281	265	546	223	191	414	

B.Š.

CHOVNÉ ZVODY

Na bonitáciách – chovných zvodoch v r.2013 (1.6.2013 v Novej dedine a 19.10.2013 v Piešťanoch) sa predviedlo 66 jedincov, 20 psov a 46 súk. Ohodnotených známku „chovný“ bolo 30 jedincov.

1.6.2013 bonitácia Nová Dedina. Predvedených bolo 30 jedincov BF– 22 súk a 8 psov, z ktorých komisia rozhodcov ohodnotila známku „chovný“ 8 súk a 2 psov

19.10.2013 bonitácia Piešťany. Predvedených bolo 36 jedincov BF– 24 súk a 12 psov, z ktorých komisia rozhodcov ohodnotila známku „chovný“ 14 súk a 6 psov

Prehľad hodnotených všetkých jedincov na bonitáciách je zverejnený v Spravodaji.

Klubová výstava – SIELNICA 9.6.2013

Rozhodcovia: *Milan Pavlík* – psy BF
Ján Urban – suky BF

Predvedených a hodnotených bolo spolu 54 bavorských farbiarov:
25 psov a 29 súk

Hodnotenia:	Psy	výborný – 11, veľmi dobrý – 9 dobrý – 5
	Suky	výborná – 20 veľmi dobrá – 7 dobrá – 2

Získané tituly:

CAJC Psy nie je uvedený v posudkových listoch
Suky **FIBY** spod Hradnej veže, SPKP 10299,
maj. *Peter Demeter*

CAC Psy **ALAN** z Kamennej lúky, SPKP 10180,
maj. *Ondrej Hatok*
FREDY Čierny vrch, SPKP 9991,
maj. *Štefan Gulaši*
NERO Vlčí potok, SPKP 9884,
maj. *Ing. Michal Berežný*

- Suky **FINA** Vatrová, SPKP 10073,
maj. *Ján Mišura*
FRIDA zo Zlatej bane, SPKP 9893,
maj. *Lívía Hamráčková*
BORA Liptal, SPKP 8785/09,
maj. *Ing. Ludovít Pitoňák*
MAXI z Lubochnianskej doliny, SPKP 9730,
maj. *Stanislav Srnka*
- RES-CAC** Psy **JUNO** z Kobarča, SPKP 10175,
maj. *Marek Salanci*
ALI spod prameňa Kováčovej, SPKP 9193,
maj. *Zdenko Brozman*
Suky **KEYSI** Nemenéró, SPKP 9955,
maj. *Ján Šimek*
FATRA z Púčíkovho dvora, SPKP 10127,
maj. *Slavomír Kocik*
- Klubový víťaz** Pes **NERO** Vlčí potok, SPKP 9884,
maj. *Ing. Michal Berežný*
Suka **FRIDA** zo Zlatej bane, SPKP 9893,
maj. *Lívía Hamráčková*
- BOB** **NERO** Vlčí potok, SPKP 9884,
maj. *Ing. Michal Berežný*

Dysplázia

Na dyspláziu bedrových kĺbov bolo vyšetrených 46 jedincov (19 ♂ a 27 ♀), z počtu ktorých bolo 6 (13,04%) zistených nevyhovujúcich – stupeň CC u 3 psov a 1 suky, BC u 1 psa a CB u 1 suky. Pre porovnanie uvádzam % nevyhovujúcich stupňov dysplázie bedrových kĺbov z počtu vyšetrených jedincov BF:

v r.2012 – 12,5%, v r.2011 – 21,1 %
v r.2010 – 10,9%, v r.2009 – 7,1 %

Je to pomerne dobrý výsledok v porovnaní s výsledkami v zahraničí.

Vývoz

História klubu nikdy nezaznamenala tak vysoký počet vyvezených bavorských šteniat do zahraničia ako v r.2013.

Vývozy BF do krajín:

do CZ.....	50 šteniat	24♂	26♀2	dospelé	1♂	1♀
do Nemecka.....	24 šteniat	8♂	16♀8	dospelých	1♂	7♀
do Talianska	23 šteniat	9♂	14♀				
do Poľska	11 šteniat	2♂	9♀ 1	dospelý		1♀
do Maďarska.....	8 šteniat	1♂	7♀				
do Rakúska.....	3 štenice	1♂	2♀				
do Švajčiarska ...	2 štenice		2♀				
do Slovinska.....	2 štenice		2♀				
do Rumunska	2 štenice		2♀				
do Dánska.....	2 štenice	1♂	1♀				
do Švédska	1 šteňa	1♂					
do USA.....	3 štenice		3♀				

S p o l u:

do 12 krajín...131 šteniat 47♂ 84♀ 11 dospelých 2♂ 9♀

Pre porovnanie v r.2012

S p o l u:

do 14 krajín... 116 šteniat 45♂ 71♀7 dospelých

V r.2013 vyvážalo 46 vývozcov – 42 chovateľov a 4 majitelia. 23 chovateľov, ktorí mali vrhy nevyviezli do zahraničia ani jedno šteňa.

Dovezených bolo spolu 10 šteniat – 4♂ a 5♀ z Čiech a 1♂ z Poľska.

CHOV PLEMENA HANOVERSKÝ FARBIAR

Vyhodnotenie výsledkov

Chovná populácia. Na začiatku roka 2013 bolo evidovaných 9 chovných psov. V priebehu roka boli zaradené 4 psy – ADOR pod Kari-kášom SPKP 799/13, Újbereky Csillag-BENTO SPKP 932/13, CEDRAK z Rožnovských pasek SPKP 964/13, DAN z Veľkej Rače SPKP 830/13.

Ku koncu roka 2013 boli vyradené pre dovŕšenie veku 2 psy – HUBERT z Horárovho dvora SPKP 518/09, PARIS Devana SPKP 498/05. K 31.12.2013 je evidovaných 11 chovných psov. U nového psa Újbereki-Csillag **BENTO**, aj pre výstrahu ostatným členom treba uviesť, že aj keď sa jedná o exteriérovu veľmi kvalitného psa (klubový víťaz), ktorý má výborné výsledky pri dohľadávkach, nebude zatiaľ použitý na krytie. Majiteľom bol dovezený z Maďarska v dobrej viere a bez znalosti reči, ale bez súhlasu poradcov chovu a maďarský klub mu zatiaľ odmietol potvrdiť rodokmeň okrúhrou pečiatkou ISHV.

K 1.1.2013 bolo evidovaných 15 chovných súk. Počas roka boli do chovu zaradené 4 suky – ELIŠKA z Gronera SPKP 911/13, IDA z Dlouheho rybníka SPKP 914/13, IRA z Dlouhého rybníka SPKP 943/13, JETA Vlčí potok SPKP 798/13. Ku koncu roka boli z chovu vyradené 3 suky – Boros Menti-Vadász BESSY SPKP 664/08 (úhyn), ERA Polominy SPKP 633/08 (predaná), FEA spod Lupčianskej Magury SPKP 572/08 (vek). K 31.12.2013 je evidovaných 16 chovných súk. Je potrebné doplniť, že koncom minulého roka splnili podmienky chovnosti ďalšie 3 a pre ich zaradenie do chovu je potrebné len ukončiť administratívne úkony.

Chov. V roku 2013 bolo na požiadanie chovateľov vystavených 8 doporučení na párenie. Použitých bolo 7. Krytých bolo teda 47% chovných súk. Zo siedmich krytí boli 4 našimi psami a 3 v zahraničí. Dvakrát kryli naše psy zahraničné (talianske) suky. V chove z našich psov boli použité tieto psy – ATHOS z Javorinky, DAN Polominy, FARO Polominy, IMAR z Pralesa Pu a PARIS Devana. Úspešné boli 4 vrhy, v ktorých sa narodilo 14 psíkov a 21 sučiek, spolu 35 šteniat. Na jeden vrh pripadá 8,75 narodených šteniat. Chovatelia odchovali 22 šteniat – 10 psíkov a 12 sučiek. Na jeden vrh pripadá 5,5 odchovaných šteniat.

Chovné zvody. 1.6.2013 na bonitácii v Novej Dedine bolo predvedených 8 jedincov HF – 4 suky a 4 psy, z ktorých komisia rozhodcov ohodnotila známku „chovný“ 4 suky a 3 psy. Jeden pes neprešiel pre prevládajúcu čiernu farbu.

19.10.2013 na bonitácii v Piešťanoch. Bolo predvedených 10 jedincov HF – 7 súk a 3 psy, z ktorých komisia rozhodcov ohodnotila známku „chovný“ 5 súk a 1 psa. Dôvodmi pre nezaradenie do chovu boli – svetlé oko, mäkká predná končatina v zápästí, nepripravenosť na predvedenie (hryzavosť) a nevýraznosť v type.

Prehľad hodnotených všetkých jedincov na bonitáciách je zverejnený v Spravodaji.

K celkovému zhodnoteniu chovných zvodov treba dodať, že sa nám javí pokles priemernej výšky najmä u hodnotených súk, keď až 82%

hodnotených súk malo výšku nižšiu ako štandardom stanovenú strednú výšku – 50cm. Z hodnotených psov bolo 29% nižších ako požadovaný stred 53 cm. Celkový vzrast hanoverského farbiara je jedným z jeho typických znakov, ktorým sa odlišuje od bavorského farbiara. Pokles priemernej výšky populácie budeme musieť pozastaviť vyselektovaním vzrastovo nižších a nevýrazných jedincov a uprednostňovaním v chove typovo kvalitných psov.

Klubová výstava – SIELNICA 9.6.2013

Rozhodcovia: *Milan Pavlík* – psy HF
Ján Urban – suky HF

Predvedených a hodnotených bolo spolu 15 hanoverských farbiarov: 7 psov a 8 súk

Hodnotenia: Psy: výborný – 4 veľmi dobrý – 3
Suky: výborná – 7 veľmi dobrá – 1

Získané tituly:

CAJC Suka **ASTA** vom Waidhofner Schloßl, ÖZHB 3702,
maj. *MUDr. Milan Hyza*

CAC Psy **GRON** Minas Ithilien, SPKP 762/11,
maj. *Martin Hric*

AXEL Kremenovo, SPKP 927,
maj. Ing. *Ondrej Poláčík*

Újberekí-Csillag **BENTO**, SPKP 932,
maj. *Róbert Krahulec*

Suky **ANNY** Kremenovo, SPKP 929,
maj. Ing. *Vojtech Kovalčík*

IRMA Minas Ithilien, SPKP 848,
maj. *Viktor Chromý*

IRA od Dlouhého rybníka, SPKP 943,
maj. Ing. *Ludovít Pitoňák*

RES-CAC Suky **ANETA**, SPKP 881,
maj. *Peter Urík*

IDA od Dlouhého rybníka, SPKP 944,
maj. *PhDr. Igor Málík*

Klubový víťaz Pes Újbereki-Csillag **BENTO**, SPKP 932,
maj. *Róbert Krahulec*
Suka **IRA** od Dlouhého rybníka, SPKP 943,
maj. *Ing. Ludovít Pitoňák*

BOB Suka **IRA** od Dlouhého rybníka, SPKP 943,
maj. *Ing. Ludovít Pitoňák*

Ako u psov, tak u súk sa zišla na tohtoročnej klubovke veľmi kvalitná kolekcia hanoverských farbiarov, ktorí boli typove veľmi vyrovnaní.

Dysplázia

Na dyspláziu bedrových kĺbov bolo vyšetrených 25 jedincov – 10 psov a 15 súk

Z 10 vyšetrených psov boli 2 (20 %) nevyhovujúce (obidvaja psy boli z českého chovu) – B/C ALF Vlčí halří, C/C IR z Dlouhého rybníka. Treba podotknúť, že z českého chovu bolo vyšetrených celkovo 5 psov (z toho 3 boli vyhodnotené A/A). Všetkých 5 psov z nášho chovu bolo vyhodnotených A/A.

Zo 15 vyšetrených súk bola 1 (6,7 %) nevyhovujúca (z českého chovu) – C/B ANNIE z Křivokladských říjířt. Suka bola kúpená z Čiech ako dospelá, s už tam vyhodnotenou dyspláziou A/A. Všetkých 10 vyšetovaných súk z nášho chovu bolo hodnotených A/A.

Všetkých 15 (100%) vyšetrených jedincov z nášho chovu bolo vyhodnotených ako A/A. Je to výborný výsledok, ktorý už nemožno zlepšiť. Teší to a o niečom to hovorí, ale netreba to zase preceňovať. Jednoducho to takto vyšlo.

Vývoz a dovoz

do Čiech	6 šteniat	5♂	1♀2 dospelé	1♂	1♀
do Nemecka.....			2 dospelé		2♀
do Talianska	1 šteňa		1♀			
do Maďarska.....			2 dospelé		2♀
do Rakúska.....	1 štenca		1♀			
do Francúzka.....			2 dospelé	1♂	1♀
do USA.....	2 štenca	1♂	1♀			

Spolu bolo vyvezených 18 jedincov do 7 krajín: 10 šteniat – 6♂ a 4♀; 8 dospelých – 2♂ a 6♀.

Dovezených bolo spolu 5 šteniat: 2♂ a 2♀ z Čiech; 1♂ z Nemecka.

PREHLAD O PÁRENÍ A PLODNOSTI CHOVNÝCH PŠOV HF v roku 2013

P. č.	Meno psa	Párenia			Poč. nar. šteniat			Poč. odch. šteniat			Poznámka
		spolu	úsp.	neúsp.	♂	♀	spolu	♂	♀	spolu	
1	DAN Polominy	1	1		1	2	3	1	1	2	
2	FARO Polominy	1	1		4	5	9	4	5	9	
3	IMAR z Prales PU	1		1							
4	PARIS Devana	1		1							
KRYTIA ZAHRANIČNÝMI PSAMI											
5	BENJI z Rožňovských pasek, ČR	1	1		4	4	8	4	3	7	
6	DALIBOR Kelet-Mecseki, HU	1	1		5	10	15	1	3	4	
7	GEON von VORDERKOFBLACH, A	1		1							
	HF spolu 7 pšov	7	4	3	14	21	35	10	12	22	
	R. 2012 – HF spolu 8 pšov	11	7	4	30	23	53	25	16	41	
KRYTIE ZAHRANIČNÝCH SÚK											
8	ATHOS z Javorinky – 2 x IT	2		2							

Komentár na záver

Na fóre klubovej internetovej stránke sa veľmi nepekne a nepravdivo vyjadrovali rôzni „super-odborníci“ o hodnotení psov na bonitáciách pri výbere psov do chovu. Trvalo to však iba do času, keď boli *Mgr. Maruščákom* vyzvaní, aby títo autori uviedli svoje celé meno (aj priezvisko) a aby sa neskrývali ako autori anonymne, alebo pod rôznymi inými menami. Od tohto dátumu (19.7.2013) sa všetci odborní kritici stiahli a do termínu uzávierky Spravodaja už neboli schopní napísať ani jeden riadok kritiky na chovné zvodky. Iba *p. Horváth* sa vyjadril a dokázal sa podpísať. Berieme dialóg za veľmi dôležitý a nevyhnutný – veď iba ten vedie k pokroku a neustálemu vylepšovaniu, ale odpovedať niekomu zatajenému, kto sa pod svoju kritiku neuvedie celým menom a vidíme, že problému nerozumie a iba podpichuje, považujeme za zbytočnú stratu času. Kritiky ohľadom psa, ktorý bol ohodnotený – chovný – a mal zlú dyspláziu si vysvetlili „superodborníci“ sami, avšak veľmi sa čudujeme kritike *Jozefa Dlhého*, ktorý píše, že *hodnotiaca komisia mení štandard plemena, že do chovu sa dostávajú psy neštandardnej kohútikovej výšky, citujem: „Pre psov ani sučky neexistuje žiadna tolerancia nahor ani nadol.“ ako je možné, že sa do chovu dostávajú suky a psy nespĺňajúci túto výšku? Poznám niekoľko prípadov (môžem byť konkrétny, ale nechcem), len preto, že sú dobrí pri práci, o tom nemá čo bonitačná komisia vedieť! Posudzuje predsa exteriér, nie pracovné schopnosti, tie sa posudzujú inde. Ale zas na druhej strane krásny pes v rámci štandardu so svetleším okom je nežiaduci, hoci štandard to nepovažuje za vylučujúcu chybu z chovu? A potom absurdita poslednej bonitácie: ako najkrajšia suka plemena bola vyhodnotená suka, ktorá bola tou istou komisiou pred pol rokom s bonitácie vyradená pre „opičí chvost“... chápem, že sa môžu spraviť „voľné lakte“, keď pes naberie objem, že sa môže zmeniť osrstenie, ale chvost? Vieme, že každý majiteľ a vodič psa (najmä začínajúci) si myslí, že má – keď nie najkrajšieho – tak aspoň mimoriadne pekného farbiara. O chybách psa nevie, dôkazom toho je, že nikdy psovi neotvoril papulu a neskontroloval zuby, nikdy nezmeral výšku svojho miláčika, absolvoval málopočetnú výstavu a v triede bol sám, alebo iba 2–3 psy a túto výstavu mu posudzoval rozhodca-nefarbiarista, ktorý výšku nemeral a neporovnal ho s inými farbiami. Je pre takého majiteľa psa potom na bonitácii ozaj veľkým sklamaním, že mu pes neprejde a do chovu sa nedostane. Tvrdíme, že nikdy na bonitácii sa nezapísala iná kohútiková výška, ako bola nameraná a osobne nemáme vedomie o tom, že by boli v chove BF, alebo HF psy a suky ne-*

štandardných výšok. Preto považujeme tvrdenia z fóra za nepravdivé, aj preto že pán *Dlhý* nedokázal uviesť ani jedného psa.

V ďalšom, by sme rozobrali tzv. „opičí chvost“. Najprv uvedieme čo to je. Uvádzame zo štandardu BF chvost: stredne dlhý, dosahuje po päty, vysoko nasadený, vodorovne alebo mierne šikmo nahor nesený. Správne nasadený a nesený je chvost taký, čo je pokračuje v línii chrčtice – bedrové a na konci zadku krížové stavce prechádzajú a pokračujú ako chvostové stavce v línii a chvost je rovný, alebo mierne ohnutý (*Dr. Duchaj* nás učil – ako slabo natiahnutý luk), nesmie byť vytočený dohora, dole pod brucho, ani do strany a nesmie byť ani zalomený. U niektorých plemien je to úplne ináč, napr. u teriéro, kde chvost vychádza akoby lomený dohora. Tzv. „opičí chvost“ je taký, ktorý je pokračovaním stavcov v línii chrčtice a v určitej vzdialenosti asi 5–10 od nasadenia chvosta je akoby lomený prudko nadol, rovný. Pritom na mieste lomu chvosta nie je viditeľné žiadne zhrubnutie. *Poznanky MVDr. Želtvaya*: – „*Chovám šiesteho bavorského farbiara a u dvoch som sa s takýmto stavom stretol, pričom dodnes si neviem vysvetliť príčinu takto neseného chvosta. To nosenie opičieho chvosta u môjho FLOKA trvalo okolo 10 dní, u GORALA asi tri týždne. Pozeral som zo spodu na koreň chvosta, ako aj na análny otvor a okolo neho, pretože som si myslel, že tam je príčina (poranenie, uštipnutie a pod.). Potom sa chvost akosi sám narovnal a bol už rovný. Čiže, bol to taký prechodný stav. Viem, že takýto chvost mala aj suka môjho priateľa, ktorý nechal dlho sedieť suku v aute a vysvetľoval to práve dlhým sedením s chvostom zalomeným pod zadkom. Je to možné, ale moje psy pred objavením sa opičieho chvosta nesesedi dlho v aute a so psom s ktorým sme cestovali na súťaž na Šumavu a celý deň s dvoma prestávkami presedel s chvostom pod zadkom, vôbec nenasadil opičí chvost. Videl som však psov, ktorý mali takéto nosenia chvosta stále.*“ Na základe našich poznatkov, sme preto na chovnom zvide (19.5.2012 Fačkovské sedlo) za chvost suke FELIS od Stanovského, SPKP 9674 navrhli udeliť nula bodov. Pritom sme ju okomentovali ako mimoriadne peknú suku až na túto vadu. Zároveň sme vyzvali majiteľku, že ak je to iba prechodná vada a pominie, nech zopakuje bonitáciu. A pokiaľ si „kritik“ – *Marián* z fóra všimol na opakovanej bonitácii bol chvost, absolútne správne nesený, nezalomený a predmetná suka dostala 103b. a nie ako napísal, citujem: „*Tiež som si všimol, že na jednom zvide bola táto fena označená ako nechovná a na druhom dobre že nedostala 106 zo 105 bodov. Ideme sa tu hrať na najväčšiu, najlepšiu a ešte neviem akú krajinu v chove farbiarov a popritom si to sami kazíme.*“ Nedostala ani 105b, ba ani 104b,

nevieme prečo ironizuje? My si nič nekazíme a vôbec sa nehrajeme na najväčšiu krajinu v chove farbiarov na svete.

Chovné zvody neboli zavedené ako rozmar troch–štyroch ľudí, ktorí sa chcú predvádzať vo výstavnom kruhu a rozhodovať o bytí či nebytí ostatných. O vzniku chovných zvodov v takej forme ako existujú, rozhodol Klub, ktorý riadi a zodpovedá za chov plemena. Bola to reakcia na úroveň posudzovania na výstavách, kde väčšinou neposudzujú rozhodcovia farbiaristi, kde sú pozývaní rozhodcovia z celého sveta, kde sa prestala merať výška, prestal kontrolovať chrup, kde rozhodca nesiahne psovi rukou na semenníky, kde má rozhodca za tri hodiny posúdiť 80 psov, kde posudok obsahuje 2–3 všeobecné vety – frázy, kde jeho posudok pri zapisovaní niekto prekladá a takto by sme mohli pokračovať. A na základe takýchto hodnotení boli, alebo neboli, psy zaradovaný do chovu.

Na chovnom zvode posudzujú traja členovia klubu, ktorých na zvod delegoval výbor klubu a ktorí sú menovanými rozhodcami pre posudzovanie exteriéru farbiarov. Z tejto trojice sú obvykle prítomní obaja poradcovia chovu. Je to tak z nasledovných dôvodov. Aj rozhodca je človek omylný a jeden môže urobiť chybu. Aj dvaja rozhodcovia môžu mať pri posudzovaní určitého znaku rozličný pohľad, alebo výklad. Pri spore rozhoduje väčšina. No a poradcovia sú tam väčšinou prítomní preto, lebo oni priamo ovplyvňujú chov v klube a nesú za to zodpovednosť. Nie sú samozvaní. O ich menovaní rozhodli členovia klubu na konferencii. Pes sa meria a hodnotí individuálne, verejne a v skupine s ostatnými predvedenými jedincami. Hodnotí sa nahlas a verejne pred korónou sa vyriekne aj výsledok hodnotenia. Keď pri meraní pes nespĺňa štandard, premeriava sa 3–4 krát, aby sa neurobila chyba a nebol poškodený. Sporný chrup obvykle prekontroluje aj druhý rozhodca. Dá sa to robiť transparentnejšie? Členovia hodnotiteľskej komisie vedia veľmi dobre, kto pozoruje ich prácu spoza deliacej pásky. Stojíte tam vy – my, neviem cca 100 členov toho istého klubu, ktorí ste takí istí chovatelia, majitelia, cvičitelia a vodiči farbiarov. A určitým veciam veľmi dobre rozumiete. Často sú prítomní členovia iných klubov, pozorovatelia zo zahraničných klubov. Sú tam preto, lebo majú úctu pred našim chovom, ale aj preto, aby pozorovali náš spôsob práce. Že máme „vysoko nasadenú latku?“ Máme. Ale nie preto, že si myslíme, že posudzujeme ako píšete „v najväčšom, alebo najlepšom... klube.“ Nie, my posudzujeme v našom KCHF. Sme naňho hrdí, vieme prečo, vážime si to, a robíme to zodpovedne.

Je samozrejmé, že nie všetci aktéri sú po ukončení zvodu spokojní. My, ako posudzovatelia, sme tam na to, aby sme rozhodli. A za svojimi

verdiktmi si stojíme. Keby to tak nebolo, nemáme tam čo robiť. Tiež sme len ľudia. Nie je jednoduché udržať si koncentráciu päť hodín. Nie je jednoduché povedať aj najlepšiemu kamarátovi nepríjemný ortieľ.

Viesť chov to nie je hra, ale zodpovedná, každodenná práca. Vedia títo kritici, že poradca chovu rozošle ročne okolo 300 písomností – odporúčania na párenia, vývozné povolenia, rodokmene k uchovneniu a ďalšie, že cca 200-krát do roka navštívi poštu? Že niektoré odporúčanie trvá vypísať aj viac ako hodinu? Že zaregistruje 160 hlásení o párení a vrhoch a každé hlásenie odsúhlasí s ekonómom klubu? Že denne venujeme farbiarom 2–3 hod. administratívnej činnosti? Viesť ekonomiku a chov to je ako malé pracovisko, ako byť zamestnaní na polovičný úväzok. Vedia títo kritici, že to robíme bezplatne pre potešenia a z radosti? Tá kritika je asi osobná. Nech povedia čo majú proti nám. Vždy hodnotíme momentálny stav farbiara a sme presvedčení, že správne. Nevieme o tom, že by pekný, v exteriérových znakoch vyhovujúci jedinec, dostal známku nechovný, alebo farbiar s vylučovacou exteriérovou vadou hodnotenie chovný. Je isté, že takéto jedince v chove nie sú. Sme veľmi radi, a to nás drží vo funkcii a to je aj našou odmenou, že mnohí chovatelia nám píšu slová uznania a poďakovania. To si veľmi vážime a ďakujeme. Ďakujeme aj za veľké množstvo sms-kových novoročných vinšov od farbiaristov a rovnako im želáme veľa zdravia, šťastia, radosti a úspechov pri práci s farbiarom.

*MVDr. Tibor Želtvay, Ing. Ludovít Pitoňák
poradcovia chovu*



CHOVNÉ ZVODY 2013

NOVÁ DEDINA 1.6.2013 Bavorský farbiar – suky

P. Meno psa č. Dátum narodenia Zápis v SPKP	Majiteľ – adresa	Výsledné hodnotenie Počet bodov	Poznámka
1. ALFA z Lusčoňovej záhrady 22/4/2011 SPKP 9899	<i>Váňa Juraj MUDr. PhD.</i> Smaragdova 993/8 010 09 Žilina	Nehodnotená Nedala si pozrieť chrup	
2. ALINA od Remisky 13/4/2010 SPKP 9601	<i>Bazsó Ladislav</i> 935 81 Horné Turovce 126	Nehodnotená Nedala si pozrieť chrup a zmerať výšku	
3. BETKA z Petrovskej doliny 26/3/2011 SPKP 9865	<i>Krúpa Anton</i> Bernolákova 414/48 027 44 Tvrdošín	Chovná 99 bodov	
4. BRITA z Petrovskej doliny 26/3/2011 SPKP9864	<i>Kmeťo Lubomír Ing.</i> 966 52 Tekovská Breznica 601	Nechovná Výrazne čierne sfarbenie po celom tele	
5. CARMEN Jelenia obora Orava 16/7/2011 SPKP 10110	<i>Mendel Jaroslav</i> 027 21 Žaškov 288	Nehodnotená Nedala si pozrieť chrup	
6. CYRA Čierna skala 27/4/2011 SPKP 9943	<i>Hubka Peter Ing.</i> Žiar 4 032 05 Smrečany	Nechovná Nedosahuje výšku štandardu	
7. DITA spod Hradnej veže 28/4/2008 SPKP8852	<i>Maslen Jaroslav</i> Lavrinská 111 976 32 Badín	Nechovná Nedosahuje výšku štandardu	
8. DONNA Vrch brezový 21/5/2011 SPKP10026	<i>Oliver Suchý Dr.</i> Zámoyského 14 064 01 Stará Lubovňa	Chovná 99 bodov	

P. Meno psa č. Dátum narodenia Zápis v SPKP	Majiteľ – adresa	Výsledné hodnotenie Počet bodov	Poznámka
9. ELZA z Lupčianskej doliny 4/6/2010 SPKP 9702	<i>Ondrejka Jozef Ing.</i> 032 15 Pertizánska Lupča 479	Chovná 97 bodov	Menej výrazná maska
10. ESTA z Púčíkovo dvora 7/5/2011 SPKP 9930	<i>Marták Štefam</i> Bottova 14/5 054 01 Levoča	Chovná 103 bodov	
11. FANY Čierny vrch 19/5/2011 SPKP 9996	<i>Rák Tivadar</i> Petöfiho 104 943 01 Štúrovo	Nechovná Chýba P1 vpravo dole	
12. FATRA Vrátna dolina 3/5/2011 SPKP 10002	<i>Velebný Gabriel</i> 935 82 Plišťovce 403	Nechovná Prešľachtené dlhé ucho	
13. FIGA Vatrová 14/6/2011 SPKP 10075	<i>Skubík Lubomír</i> 032 11 Svätý Kríž 106	Nehodnotená Odmietla v kruhu chodiť	
14. FEA spod Oravského hradu 11/3/2010 SPKP9496	<i>Sitek Ján Mgr.</i> Leštiny 44 026 01 Dolný Kubín	Chovná 99 bodov	
15. HASA spod Oravského hradu 19/5/2011 SPKP 10008	<i>Divok Karol</i> 032 34 Malužiná 99	Chovná 99 bodov	
16. HEDA Čirske bučiny 13/1/2008 SPKP 8726	<i>Kvietik Milan Ing.</i> Ludovíta Štúra 9866/46 990 01 Veľký Krtíš	Nechovná Zlá mechanika pohybu	
17. JETTY Krigov 16/5/2011 SPKP 9960	<i>Žofčák Ján Ing.</i> Jasenov 75 072 42 Úbrež	Nechovná Kaprí chrbát	
18. LIDA z Lubochnianskej doliny 25/4/2009 SPKP 9154	<i>Boldiš Lubomír</i> 935 06 Jabloňovce 215	Nechovná Nedosahuje výšku štandardu	
19. MIŠA z Lubochnianskej doliny 17/6/2010 SPKP 9729	<i>Rák Tivadar</i> Petöfiho 104 943 01 Štúrovo	Nechovná Chýbajú obe P1 dole	

P. Meno psa	č. Dátum narodenia	Majiteľ – adresa	Výsledné hodnotenie	Poznámka
Zápis v SPKP			Počet bodov	
20. NORA Vlčí potok	1/4/2011 SPKP 9889	<i>Vánovský Zoltán</i> Ipeľské Úľany 127 935 82 Plášťovce	Nechovná 95 bodov	Výrazný lalok
21. URA Devana	1/7/2011 SPKP 10078	<i>Fides Róbert</i> 034 72 Liptovská Lužná 363	Chovná 102 bodov	
22. XENA Fatra	3/6/2011 SPKP 10033	<i>Veselský Roman Ing.</i> Rybničná 28 949 01 Nitra	Chovná 101 bodov	

Bavorský farbiar – psy

1. ARIS z Lusčoňovej záhrady	22/4/2011 SPKP 9897	<i>Prilepok Ivan</i> 027 52 Párnica 60	Nechovný 87 bodov	
2. ATOS Bohemie quelle	20/3/2010 SPKP 9684	<i>Podmanický Dušan MUDr.</i> Kapitulská 360 946 39 Iža	Nechovný Kvadratický rámec	Strmé uhlenie zadných končatín
3. FREDY Čierny vrch	19/5/2011 SPKP 9991	<i>Gulaši Štefan</i> 065 12 Jakubany 428	Chovný 97 bodov	
4. HARAS spod Oravského hradu	19/5/2011 SPKP10004	<i>Mikulaj Štefan</i> 027 41 Orav. Podzámok 136/13	Nechovný 95 bodov	
5. CHARKO Kráľovská studnička	16/7/2011 SPKP 10086	<i>Ondřík Jozef</i> Školská 341 027 12 Liesek - Vitanová	Chovný 97 bodov	
6. IKAT z Kobarča	10/6/2011 SPKP 10053	<i>Remiar Radoslav</i> Saska 143/12 963 01 Krupina	Nechovný 92 bodov	Výrazne predsadený v zadku
7. KIM Stanišovská dolina	3/3/2008 SPKP 8768	<i>Mokriš Igor Prof.Ing.</i> Jamník 203 033 01 Liptovský Hrádok	Nechovný Voľné viečka	

P. Meno psa č. Dátum narodenia Zápis v SPKP	Majiteľ – adresa	Výsledné hodnotenie Počet bodov	Poznámka
8 UDO Devana 1/7/2011 SPKP 10076	<i>Jedinak Andrej</i> 972 23 Dolné Vestenice 157	Nehodnotený Nedosaňuje výšku štandard	

Hanoverský farbiar – suky

1. IDA od Dlouheho rybníka 16/7/2011 SPKP 944	<i>Malik Igor PhDr.</i> Lazisko 158 032 11 Svätý kríž	Chovná 101 bodov	
2. IDA Krigov 8/5/2011 SPKP 907	<i>Lipták Martin</i> Gašpara Haina 42 054 01 Levoča	Chovná 103 bodov	
3. IRA od Dlouheho rybníka 16/7/2011 SPKP 943	<i>Pitoňák Ludovít Ing.</i> 032 33 Kráľová Lehota 252	Chovná 103 bodov	
4. EJMY z Tritubeckého polesí 16/4/2011 SPKP 933	<i>Grof Dušan</i> 027 51 Kralovany 26	Chovná 99 bodov	

Hanoverský farbiar – psy

1. BONY od Ždiarskej vidly 5/3/2011 SPKP 893	<i>Mokrý Peter</i> Majerská 924/10 971 01 Prievidza	Nechovný Prevláda netypické čierne sfarbenie na celom tele	
2. CEDRAK z Rožňovských pasek 1/5/2011 SPKP 964	<i>Havranko Zoltán</i> Budulov 88 045 01 Moldava nad Bodvou	Chovný 97 bodov	
3. IRBIS Minas Ithilien 11/5/2010 SPKP 846	<i>Mráz Miroslav</i> Nová ulica 355/56 962 62 Sása	Chovný 96 bodov	
4. UJBEREKI - Csillag Bento 1/6/2011 SPKP 932	<i>Krahulec Róbert</i> Horná 1662/18 962 05 Hriňová	Chovný 101 bodov	

PIEŠŤANY 19. 10. 2013

Bavorský farbiar – suky

P. Meno psa	Majiteľ – adresa	Výsledné hodnotenie	Poznámka
č. Dátum narodenia		Počet bodov	
Zápis v SPKP			
1. ADELA Svrčník	<i>Gregor Erich</i>	Nechovná	
27/1/2012	956 15 Kovarce 526	Chýba P1 vľavo dole	
SPKP 10170			
2. ALFA z Lusčoňovej záhrady	<i>Váňa Juraj MUDr. PhD.</i>	Chovná	
22/4/2011	Smaragdova 993/8	102 bodov	
SPKP 9899	010 09 Žilina		
3. ARŠA Kalaštv	<i>Tomašovič Juraj</i>	Nechovná	
19/3/2012	Družstevná 1501	95 bodov	
SPKP 10227	908 77 Borský Mikuláš		
4. AXA z Lusčoňovej záhrady	<i>VIA Slovakia, s.r.o.</i>	Chovná	
22/4/2011	Závodská cesta 10	102 bodov	
SPKP 9900	012 36 Žilina		
5. BEJA od Velického potoka	<i>Brajter Lubomír Ing.</i>	Chovná	
22/6/2011	Kollárová 1137/51	101 bodov	
SPKP 10084	058 01 Poprad		
6. CARLA z Mihalikovho dvora	<i>Vrabec Emil Mgr.</i>	Nechovná	
8/3/2012	Nádražná 54	Nehodnotená	
SPKP 10235	941 06 Komjatice	Príliš čierna, neštandardná farba	
7. CARMEN Jelenia obora Orava	<i>Mendel Jaroslav</i>	Nehodnotená	
16/7/2011	027 21 Žaškov 288	Nedala si pozrieť	
SPKP 10110		chrup a výšku odmerať	
8. CERA Bročkejce dolina	<i>Jánošík Pavol</i>	Nehodnotená	
3/6/2011	Trenčianske Mitice 269	Krátka suka, náznak kvadrátu	
SPKP 10020	913 22 Trenčianske Jastrabie		
9. CYRA Čierna skala	<i>Hubka Peter Ing.</i>	Chovná	
27/4/2011	Žiar 4	101 bodov	
SPKP 9943	032 05 Smrečany		
10. DITTA Sil-Mat	<i>Nemec Peter</i>	Chovná	
27/3/2011	032 12 Dúbrava 318	100 bodov	
SPKP 9870			

P. Meno psa č. Dátum narodenia Zápis v SPKP	Majiteľ – adresa	Výsledné hodnotenie Počet bodov	Poznámka
11. ELA z Chorváta 1/1/2011 SPKP 9773	<i>Bebko Cyril Ing</i> Hromoš 51 065 45 Plavnica	Chovná 101 bodov	
12. FATRA z Púčíkovo dvora 1/1/2012 SPKP 10127	<i>Kocík Slavomír</i> Kamienka 63 067 83 Kamenica nad Cirochou	Nechovná Nedosahuje výšku štandardu	
13. FRONA z Liptovských Revú 3/6/2007 SPKP 8650	<i>Bolebruch Peter</i> Ducové 124 922 21 Moravany nad Váhom	Nechovná Nedosahuje výšku štandardu	
14. GABi z Púčíkovo dvora 28/3/2012 SPKP 10205	<i>Gordan Juraj</i> Svätoplukova 7 972 01 Bojnice	Chovná 100 bodov	
15. GERA od Juraja 21/4/2009 SPKP 9174	<i>Kocík Slavomír</i> Kamienka 63 067 83 Kamenica nad Cirochou	Chovná 101 bodov	
16. JASNA od Stanovského 23/3/2012 SPKP 10342	<i>Stanovský Miroslav Ing.</i> Danela Ertla 1450/7 960 01 Zvolen	Chovná 99 bodov	
17. JETA z Rožňovskej lúky 13/5/2011 SPKP 10012	<i>Rapaič Rajmund</i> ul. 28. októbra 8 911 01 Trenčín	Nehodnotená Neštandardná výška	
18. JOLANA Jazviny 23/4/2011 SPKP 9938	<i>Butko Rastislav MUDr.</i> Plevník 74 018 26 Plevník - Drienové	Chovná 100 bodov	
19. KEYSI Nemenéró 1/5/2011 SPKP 9955	<i>Šimek Ján</i> 1. mája 541 908 79 Borský svätý Jur	Chovná 100 bodov	
20. MEGGY Stnišovská dolina 10/5/2011 SPKP 9636	<i>Janigloš Otto Ing.</i> Čierny Váh 16 032 33 Kráľová Lehota	Nehodnotená Voľné lakte	
21. OLIVA z Lubochnianskej doliny 2/2/2012 SPKP 10150	<i>Lacko Peter Mgr.</i> 034 92 Stankovany 321	Nehodnotená Voľné lakte, plytký hrudník	

P. Meno psa	č. Dátum narodenia	Majiteľ – adresa	Výsledné hodnotenie	Poznámka
Zápis v SPKP			Počet bodov	
22. ORIS z Lubochnianskej doliny	2/2/2012 SPKP 10146	<i>Gerec Miroslav</i> Mokrad 275/5 034 93 Hubová	Chovná 98 bodov	
23. OXA Vlčí potok	28/4/2011 SPKP 9985	<i>Tóth Štefan</i> Hlavná 20 991 26 Nenince	Chovná 104 bodov	
24. POLA Dravecká dolina	15/4/2012 SPKP 10264	<i>Mišenko Ján</i> 082 73 Šarišské Dravce 222	Chovná 100 bodov	

Bavorský farbiar – psy

1. ALAN spod Vlčieho kútu	6/3/2011 SPKP 9850	<i>Petráš Lubomír MUDr.</i> Železničiarska 27 971 01 Prievidza	Nehodnotený Kvadratický rámec	
2. ALAN z Kamennej lúky	6/2/2012 SPKP 10180	<i>Hatok Ondrej</i> Šoltesovej 22 811 08 Bratislava	Nehodnotený Voľné viečka	
3. ATOS Kalaštav	19/3/2012 SPKP 10222	<i>Vajda Stanislav</i> Robotnícka 68 905 01 Senica	Chovný 100 bodov	
4. BRIT Jakubov dvor	4/1/2002 SPKP 9069	<i>Tonhaizer Tomáš</i> Mravečnica 446/7 972 42 Lehota pod Vtáčnikom	Chovný 98 bodov	
5. BRIX spod Priechneho brala	24/8/2010 SPKP 9758	<i>Vidovič Dušan</i> Štúrová 371 908 80 Sekule	Nehodnotený Voľné viečka – oči Rozbiehavý postoj zadných končatín	
6. CLEO Vatrová	7/9/2008 SPKP 9013	<i>Halagan Ján</i> 013 23 Višňové 773	Nehodnotený Nedá si pozrieť chrup	
7. DASTY Vrch brezový	21/5/2011 SPKP 10024	<i>Hurta Milan</i> Lipová 44 036 08 Martin 8	Nehodnotený Pes výrazne kríva zadnými končatinami	

P. Meno psa č. Dátum narodenia Zápis v SPKP	Majiteľ – adresa	Výsledné hodnotenie Počet bodov	Poznámka
8. Trium Slecs IKI 19/4/2010 SPKP9606	<i>Marton Patrik Ing.</i> Martinček 121 034 95 Likavka	Chovný 99 bodov	
9. JAGO Vandráčka 5/9/2008 SPKP 9024	<i>Retlich Ján</i> Budiš 22 038 23 Dubové	Nechovný Chýba P1 vpravo dole	
10. KARO Slatinská dolina 5/4/2002 SPKP 9129	<i>Pinčík Dušan</i> Hlboké nad Váhom 238 014 01 Bytča	Chovný 97 bodov	
11. VASKO Devana 19/3/2012 SPKP 10240	<i>Prikryl Július Ing.</i> Ústie nad Priehradou 52 028 01 Trstená	Chovný 102 bodov	
12. XAVER Fatra 3/6/2011 SPKP 10032	<i>Kucharovič Ján Mgr.</i> 916 37 Kalnica 97	Chovný 99 bodov	

Hanoverský farbiar – suky

1. ANNY Kremenovo 29/8/2011 SPKP 929	<i>Kovalčík Vojtech Ing.</i> Okružná 94 979 01 Rimavská Sobota	Chovná 101 bodov	
2. BELIS od Ždiarskej vidly 5/3/2011 SPKP 894	<i>Mihálik Peter</i> Jesenského 11 010 01 Žilina	Nechovná Nedá si pozrieť chrup	
3. BORA od Ždiarskej vidly 5/3/2011 SPKP 896	<i>Kriššák Eduard</i> Mierová 804/2 059 01 Spišská Belá	Chovná 101 bodov	
4. ELIŠKA z Grónera 15/4/2011 SPKP 911	<i>Chapčák Dušan</i> Kľušovská Zábava 306 086 22 Kľušov	Chovná 100 bodov	
5. IKONA zo Starej Hájnice 29/3/2011 SPKP 903	<i>Urban Ján</i> Fatranská 51 038 52 Sučany	Chovná 98 bodov	

P. Meno psa	Majiteľ – adresa	Výsledné hodnotenie	Poznámka
č. Dátum narodenia		Počet bodov	
Zápis v SPKP			
6. LARA z Nižného poľa	<i>Alexik Viktor</i>	Nechovná	
7/4/2012	Štúrova 51	95 bodov	
SPKP 949	064 01 Stará Lubovňa		
7. NAĎA z Kmeťovej horárne	<i>Olšavský Štefan Ing.</i>	Chovná	
25/1/2010	065 11 Nová Lubovňa 265	101 bodov	
SPKP817			

Hanoverský farbiar – psy

1. ATOS Kremenovo	<i>Chramazda Pavol</i>	Nechovný	
29/8/2011	Ardanovce 72	Limitujúca farba oka	
SPKP 926	956 06 Šalgovce	svetlá	
2. AXEL Kremenovo	<i>Poláčik Ondrej Ing.</i>	Chovný	
29/8/2011	Pavlov Grúň 1037	101 bodov	
SPKP 927	980 55 Klenovec		
3. LORD z Kmeťovej horárne	<i>Krajčí Pavel Ing.</i>	Nechovný	
17/8/2008	Strážska cesta 1139/41	Mäkké zápästie	
SPKP 750	960 01 Zvolen		



ORGANIZÁCIA CHOVNÝCH ZVODOV V ROKU 2014

Dávame na vedomie všetkým členom, chovateľom, záujemcom o uchovenie psov a súk plemien bavorský a hanoverský farbiar, že chovné zvody v roku 2014 budú dva:

Bonitácia 1. Výber do chovu sa uskutoční **31.05.2014 v Koňuši na chate Poľovníckeho združenia Jeleň Koňuš okr.Sobrance** so začiatkom o 9⁰⁰ hod.

Bonitácia 2. Výber do chovu sa uskutoční **18. 10. 2014 počas XV. ročníka Memoriálu Fridricha Konráda – v areáli strelnice v Sielnici okr.Zvolen** so začiatkom o 9⁰⁰ hod.

Prezentácia psov bude od 8⁰⁰–9⁰⁰ hod. Majitelia psov absolvujúci výber do chovu musia spĺňať nasledovné podmienky:

- Jediniec (pes, suka) plemena BF alebo HF musí byť zapísaný v SPKP (Slovenská plemenná kniha psov) a predvádzajúci je povinný predložiť originál PPP (Preukaz pôvodu psa).
- Vek pripustených jedincov na bonitáciu je 18 mesiacov dosiahnutých v deň chovného zvodu.
- Pes – suka, ktorý nie je začipovaný musí mať viditeľné a čitateľné tetovanie. Nezreteľné a nečitateľné tetovanie vylučuje psa – suku z bonitácie (takéto jedince je nutné včas pred bonitáciou preteťovať, prípadne začipovať).
- Predvádzateľ je povinný predložiť veterinárne osvedčenie z miesta bydliska (okresu) nie staršie ako 5 dní od vystavenia.
- Psy, suky musia mať potvrdené očkovanie proti besnote, psinke a parvoviróze nie staršie ako 12 mesiacov a mladšie ako tri týždne.
- Pes musí byť vedený na pevnom vodítku.
- Majiteľ, resp. predvádzateľ musí mať pripraveného psa – suku tak, aby bolo umožnené meranie psa palicovou mierou v kohútiku a vykonanie kontroly chrupu – záhryz a plnochruposť. Pokiaľ psa – suku nebude možné odmerať v kohútiku – výšku, alebo skontrolovať chrup, komisia takého psa – suku vylúči z hodnotenia.
- Predvádzateľ je povinný pred posúdením uhradiť poplatok za chovný zvod: **člen Klubu 5 €, nečlen 25 €.**

PODMIENKY CHOVNOSTI

PRE PLEMENÁ BAVORSKÉHO A HANOVERSKÉHO FARBIARA

V zmysle platného chovateľského poriadku a jeho časti 1/2 stanovil Klub chovateľov farbiarov pre splnenie chovnosti u bavorských a hanoverských farbiarov tieto podmienky platné od. 14.4.2012.

I.

- a) Výstavné ocenenie v zmysle platného štandardu – výborný, alebo veľmi dobrý (minimálny vek v deň výstavy 12 mesiacov).
- b) Plnochruposť.
- c) Úspešné absolvovanie základného výberu do chovu (bonitácie) vo veku minimálne 18 mesiacov v deň výberu, v stanovenom bodovom limite.

II.

- a) Úspešné vykonanie PF – v I. alebo II. cene.
- b) Úspešné vykonanie IHF – pes aj suka v I. alebo II. cene.
- c) Preukázanie hlasitosti na živej zveri (durenie, stavenie)
 - aby platili skúšky IHF pre podmienky chovnosti (pes aj suka) musia byť posudzované dvoma rozhodcami s kvalifikáciou pre posudzovanie skúšok farbiarov,
 - pokiaľ pôjde len o rozšírenie poľovnej upotrebitelnosti, stačí jeden rozhodca,
 - podmienka platí pre psy a suky BF a HF bez výnimky, pre novo uchovňované jedince.

III.

Negatívny výsledok dysplázie bedrových kĺbov (DBK) po röntgenologickom Vyšetrení (RTG). Za negatívny výsledok dysplázie sa považuje stupeň 0/0 (A/A), 0/1 (A/B), 1/0 (B/A), 1/1 (B/B). Minimálny vek jedinca pre vyšetrenie je 12 mesiacov. Vlastník psa, suky znáša náklady

na vyšetrenie RTG-BDK a náklady centrálného hodnotenia na Univerzite veterinárneho lekárstva.

IV.

Pre začatie pôsobenia v chove (párenia) musia pes i suka oboch plemien po splnení podmienok uvedených v bodoch I.–III. naplniť:

- a) u súk vek min. 24 mesiacov, max. 8 rokov,
- b) u psov vek min. 24 mesiacov, max. 9 rokov.

V.

Poradca chovu môže:

- a) pri pracovne vynikajúcich jedincoch, ktoré sú v dobrej kondícii, dať súhlas pôsobenia v chove o jeden rok dlhšie,
- b) vyradiť z chovu jedince charakterovo slabé, nervózne, bojzlivé s nevýraznou chuťou do práce. Charakterové vlastnosti zapisuje rozhodca z výkonu v preukaze pôvodu psa do kolonky „poznámka“,
- c) na základe prejednávania návrhu výboru KCHF, vyradiť dočasne, alebo natrvalo jedince, ktoré nepreukazujú praktickú činnosť a majitelia nenahlasujú aktivistovi evidenciu (ročné hlásenie) o dohľadávkach a poradcovi chovu hlásenie o párení, vrhu a o vážení šteniat.



ZOZNAM CHOVNÝCH SÚK NA r. 2014 – Stav k 31. 1. 2014

BAVORSKÝ FARBÍAR

P. č.	Meno suky	SPKP	Rok nar.	DBK	Majiteľ	Adresa
1	AFRA z Babinej hory	8821/11	2008	A/A	Ján Boledovič	053 42 Naháč 20
	o: CESAR spod Čertovej bane, SPKP 7603/06					
2	AFRODITA Bročeje dolina	9368/11	2009	A/A	Ján Urban	038 52 Sučany, Fatranská 51
	o: JAGO Dravecká dolina, SPKP 8275/08					
3	AGGA z Močelníka	8606/11	2007	A/A	Štefan Želasko	053 42 Krompachy, Hlavná 36
	o: GERO Vandráčka, SPKP 6591/02					
4	AIDA spod Labošova	8599/13	2007	A/B	Ing. Petra Vlčková	900 44 Tomášov, Rastická cesta 17
	o: CESAR spod Čertovej bane SPKP 7603/06					
5	Aiša zo Štefanova	9747/13	2010	A/A	Stanislav Krško	971 01 Prievidza, Pod Hrádkom 46
	o: Malik de Eisenkappel, SPKP 8707/09, LOE 1669659					
6	AJA Liptal	8559/09	2007	B/B	Viktor Alexik	064 01 Stará Lubovňa, Štúrova 51
	o: GERO Vandráčka, SPKP 6591/02					
7	AJA Soltvinec	8999/10	2008	A/A	Ján Mišenko	082 73 Šarišské Dravce 222
	o: BAK spod Oblíka, SPKP 6819/04					
						m: CORA Jelenia obora Orava, SPKP 7698/07

P. č.	Meno suky	SPKP	Rok nar.	DBK	Majiteľ	Adresa
8	AJKA od Remisky	9602/12	2010	B/B	<i>Michal Bardzák</i>	072 63 Choňkovce 59
	o: GORAN Lesnícka lúka, SPKP 7806/08					
9	AJKA z Dankovičovo dvora	9396/11	2009	A/A	<i>Dušan Timko</i>	073 01 Sobrance, Hlivištia 134
	o: ORCUS Vatrová, SPKP 7509/05					
10	ALKA z Gavalcovho dvora	8930/12	2008	A/A	<i>Ing. Ján Hruška</i>	979 01 Rimavská Sobota, Na Chrenovisku 3035/8
	o: ASTOR spod Chabenca, SPKP 6824/07					
11	AMBRA Božia stupaj	8590/09	2007	A/A	<i>Lukáš Jančovič</i>	914 42 Homé Slnie, Lesnícka 84
	o: BORKO Čajmar, SPKP 6999/04					
12	AMBRA zo Šomky	8686/09	2007	A/A	<i>Ján Pankuch</i>	0907 31 Hanušovce n. Topľou, Bukovská 88/46
	o: AMOR Stará dolina, SPKP 7540/05					
13	ANKA von der Patschgenalm	9230/11	2008	A/A	<i>Peter Vráb</i>	976 97 Nemecká, Ráztoka 51
	o: EBRO vom Gaisfjalbrunnen, BGS Nr. 7769/03					
14	ARIS Vlčia hôrka	9288/13	2009	B/A	<i>Ivan Vargosko</i>	055 01 Margecany, Školská 11
	o: MEDO Hraples, SPKP 7820/06					

P. č.	Meno suky	SPKP	Rok nar.	DBK	Majiteľ	Adresa
15	ARISSA z Ivetkinho dvora	8950/10	2008	A/A	Ing. Bystrík Kiska	058 01 Gánovce, Letná 313/13
	o: MEDO Hraples, SPKP 7820/06				m: ORA Zvolenská kotlina, SPKP 6028/02	
16	ARLIN Kamenné vráta	9167/11	2009	A/B	Michal Gaňa	013 15 Rajecká Lesná 407
	o: ERIK z Lubochnianskej doliny, SPKP 8145/07				m: ZANA Jasenovské vodopády, SPKP 7843/09	
17	ARTA Božia stupaj	8591/09	2007	A/B	Tibor Púčík	972 25 Diviaky nad Nitricou, Máčov 341
	o: B ORKO Čajmar, SPKP 6999/04				m: HERA Stanišovská dolina, SPKP 7742/07	
18	ARTEMIS z Kyncelovej	9623/13	2010	A/A	Radoslav Prášek	010 01 Žilina, Nový domov 173/8
	o: GERo z Lubochnianskej doliny, SPKP 8307/09				m: Trium Slecs HERA, SPKP 8698/10	
19	ASTA z Babinej hory	8819/10	2008	A/B	Tibor Púčík	972 25 Diviaky nad Nitricou, Máčov 341
	o: CESAR spod Čertovej bane, SPKP 7603/06				m: ELA Jelenia obora Orava, SPKP 8292/07	
20	ASTA z Gavalcovho dvora	8928/10	2008	A/A	Ing. Ludovít Pitoňák	032 33 Kráľova Lehota 252
	o: ASTOR spod Chabenca, SPKP 6824/07				m: CARA Vrátna dolina, SPKP 8285/08	
21	AXA spod Gurovky	9126/12	2009	A/A	Ivan Krasula	032 42 Pribylina, Podbanské 7
	o: OMAR Vatrová, SPKP 7507/05				m: BORA od Vyžníka, SPKP 8368/09	
22	AXA Šibeničná	8415/09	2006	A/A	Ludovít Ferencič	906 35 Plavecký Peter 183
	o: GLEN Jágrová, SPKP 7335/04				m: AXA Jedlovské lúky, SPKP 6774/05	

P. č.	Meno suky	SPKP	Rok nar.	DBK	Majiteľ	Adresa
23	AXA z Trebostovskej doliny o: JAGO Dravecká dolina, SPKP 8275/08	9632/12	2010	A/A	<i>Jozef Golian</i>	962 01 Zvolenská Slatina, Mierová 4
24	BAJA Liptal o: BLESK Krigov, SPKP 8111/07	8786/11	2008	B/B	<i>Milan Bartko</i>	032 61 Važec, Na Pastierskych 126
25	BARA Baškin dvor o: MEDO Hraples, SPKP 7820/06	8713/09	2007	B/B	<i>Peter Demeter</i>	m: FLORA Kráľovská studnička, SPKP 7888/06 094 35 Soľ, Čaklov 347
26	BARA z Hradišnice o: MEDO Hraples, SPKP 7820/06	8757/10	2008	A/A	<i>Radovan Košík</i>	972 23 Dolné Vestenice, Záhumsná 126/18
27	BARA z Petrovskej doliny o: BRIT spod Viechy, SPKP 8217/09	9867/13	2011	A/A	<i>Rastislav Janík</i>	m: ILA Vandračka, SPKP 7454/07 013 06 Terchová 1046
28	BAŠKA od Juraja o: MARKO Hraples, SPKP 7817/06	8731/11	2008	A/A	<i>Mgr. Miroslav Štefánik</i>	m: CIBA Vrátna dolina, SPKP 8284/09 065 01 Hniezdne 97
29	BELA spod Hradnej veže o: AMOR Stará dolina, SPKP 7540/05	8244/08	2006	A/A	<i>Ján Surma</i>	m: HALA Demjanka, SPKP 7958/07 032 05 Smrečany 111
30	BELA Varšanska o: CIT Demjanka, SPKP 7408/05	8379/08	2006	B/B	<i>Miloš Uhlíarik</i>	m: MINA Vatrovák, SPKP 7419/04 972 51 Handlová, Nová Lehota 244 m: CIFRA spod Obľifka, SPKP 7134/04

P. č.	Meno suky	SPKP	Rok nar.	DBK	Majiteľ	Adresa
31	BELLA Baškin dvor	8714/09	2007	A/A	Miroslav Horecký	900 31 Stupava, Ferdiša Kostku 63
	o: MEDO Hraples, SPKP 7813/06					
32	BELLA z Babinej hory	9294/11	2009	A/A	Tibor Važan	971 01 Prievidza, Poľná 74
	o: XERO vom Wolfsborn, VDH 03-22					
33	BESI spod Štíbla	8480/08	2006	A/A	Vladimír Florek	029 56 Zakamenné 1069
	o: KONY Vatrová, SPKP 7144/04					
34	BESSY Šibeničná	8981/11	2008	A/A	Milan Vaľo	072 31 Vínné 29
	o: WOTAN vom Wiesacker, Člp. 4335/04, BGS 02-28					
35	BETTY spod Gurovky	9717/12	2010	A/A	Stanislav Roth	059 39 Šuňava, SNP 441
	o: CIRIO z Dudnísk, SPKP 8526/08					
36	BINA Baškin dvor	8716/11	2007	B/B	Gabriel Balázs	980 04 Hostice 160
	o: MEDO Hraples, SPKP 7813/06					
37	BONA Jakubov dvor	9071/10	2009	A/A	Ing. Martin Jánošík	034 73 Liptovská Osada 206
	o: BADY Genéza, SPKP 8401/08					
38	BORA Liptal	8785/09	2008	A/A	Ing. Ľudovít Pitoňák	032 33 Kráľová Lehota 252
	o: BLESK Krigov, SPKP 8111/07					

m: FLORA Kráľovská studnička, SPKP 7888/06

P. č.	Meno sulky	SPKP	Rok nar.	DBK	Majiteľ	Adresa
39	BORA od Vyzníka o: GORAL Devana, SPKP 6117/01	8368/09	2006	A/A	Ivan Krasula m: BONA z Kobarča, SPKP 7502/05	059 81 Dolný Smokovec 16 206
40	BORA Vrch brezový o: BLESK z Pukanca, SPKP 7763/07	8799/11	2008	A/A	Marek Pidík m: DONNA Čajmar, SPKP 7706/07	029 52 Hruštín 52
41	BRIA z Oravského podzámku o: OMAR Vatrová, SPKP 7507/05	8474/09	2006	B/B	PZ Vápenica, drž. Marián Kohút m: CEDRA Tri studne, SPKP 7036/04	018 32 Zliechov, Košecké Rovné 117
42	BRITA spod Štíbla o: KONY Vatrová, SPKP 7144/04	8484/08	2006	A/A	Karol Florek m: GEŠA z Moldovenina, SPKP 7062/05	029 56 Zakamenné 990
43	BRITA z Babinej hory o: XERO vom Wolfsborn, VDH 03-22	9295/12	2009	B/B	Juraj Šabo m: ELA Jelenia obora Orava, SPKP 8292/07	951 97 Žitavany, Žitavská 756/22
44	BRYTA z Vodických pramenů o: CESAR z Novodomských bažin, ČLP/BB/4438/06	10120/12	2006	A/A	Ján Holováč m: GABRA Treskunov, ČLP/BB/4601/08	053 73 Brutovce, Oľšavica 4
45	BRIXI Oľšov ý járok o: CESAR spod Čertovej bane, SPKP 7603/06	8487/10	2006	A/A	Dušan Puchel m: GORA Jádrová, SPKP 7337/05	027 44 Tvrdošín, Štefanov 22
46	CAMI Vatrová o: FENIX Zachelmianka, PKR 7105	9016/11	2008	A/B	Jozef Svátek m: OSSA Vatrová, SPKP 7510/06	921 01 Piešťany, Budatínska 4

P. č.	Meno suky	SPKP	Rok nar.	DBK	Majiteľ	Adresa
47	CARA Jakubiansky potok	8419/08	2006	A/A	<i>Ing. Milan Rybovič</i>	065 12 Jakubany 191
	o: BRUŇO Demjanica, SPKP 7022/04					
48	CARA Vrátna dolina	8285/08	2006	A/A	<i>Pavel Gavalec</i>	987 01 Poltár, Sklárska 28/580
	o: KONY Vatrov, SPKP 7144/04					
49	CEDRA Vrátna dolina	8288/08	2006	A/A	<i>Ing. Peter GrelIneth</i>	038 48 Turek 21
	o: KONY Vatrov, SPKP 7144/04					
50	CERA od Juraja	9174/14	2009	A/A	<i>Slavomr Kock</i>	067 83 Kamenica n. Cirochou, Kamienka 63
	o: GERO Lesncka luka, SPKP 7807/06					
51	CESY z Pramenov Turca	8389/08	2006	A/A	<i>Branislav Porubansky</i>	013 06 Terchov, Štefanov 532
	o: KONY Vatrov, SPKP 7144/04					
52	CETY Genza	8690/10	2007	A/A	<i>Ferdinand Hlinicky Bc.</i>	026 01 Dolny Kubn, Okruzn 2061/4
	o: GERO Vandracka, SPKP 6591/02					
53	CIBA Vrátna dolina	8284/08	2006	A/A	<i>Pavol Ždek</i>	013 53 Petrovice 562
	o: KONY Vatrov, SPKP 7144/04					
54	CIFRA spod Viechy	8373/09	2006	A/A	<i>Vladimr Hušta</i>	038 52 Podhradie, Partiznska 16/145
	o: OMAR Vatrov, SPKP 7507/05					

P. č.	Meno suky	SPKP	Rok nar.	DBK	Majiteľ	Adresa
55	CINDA spod Štíbla	8563/12	2007	A/A	<i>Peter Blahovec</i>	023 01 Ošadnica 1465
	o: KONY Vatrová, SPKP 7144/04				m: GEŠA z Moldovenina, SPKP 7062/05	
56	CINDA Vrátna dolina	8283/09	2006	A/A	<i>Jozef Lettrich</i>	038 23 Dubové, Budiš 51
	o: KONY Vatrová, SPKP 7144/04				m: OLA Fatra, SPKP 6560/02	
57	CINKA Baškin dvor	9035/10	2008	A/A	<i>Ing. Vladimír Tomko</i>	065 01 Hniezdne 283
	o: MEDO Hraples, SPKP 7820/06				m: HANA Demjanka, SPKP 7959/06	
58	CIRA Vrátna dolina	8287/08	2006	A/A	<i>Ing. Jozef Ďuriš</i>	951 45 Horné Lefantovce, Farská 84
	o: KONY Vatrová, SPKP 7144/04				m: OLA Fatra, SPKP 6560/02	
59	CIRA Čierna skala	9943/13	2011	B/B	<i>Ing. Peter Hubka</i>	032 05 Smrečany, Žiar 4
	o: GAZDA bz Jeleniego Zdroju, PKR 9944				m: IVA Drapecká dolina, SPKP 8084/08	
60	CIRA z Oravského podzámku	8555/08	2007	A/A	<i>Štefan Mikulaj</i>	027 41 Oravský Podzámok 136
	o: OMAR Vatrová, SPKP 7507/05				m: CEDRA Tri studne, SPKP 7036/04	
61	CITA Genéza	8691/09	2007	A/A	<i>JUDr. Róbert Slamka</i>	026 01 Dolný Kubín, Radinského 1735/29
	o: GERO Vandračka, SPKP 6591/02				m: ESTA Tri studne, SPKP 7596/06	
62	CITRA Krigov	8247/08	2006	A/A	<i>Marián Blaško</i>	962 23 Očová, J.R.Poničana 837/96
	o: CIT Demjanka, SPKP 7408/05				m: ELZA Ungarová lúka, SPKP 7103/03	

P. č.	Meno suky	SPKP	Rok nar.	DBK	Majiteľ	Adresa
63	CONA Liptal	9087/11	2009	A/A	Marián Pochyba	034 05 Ružomberok-Hrboľtová, Mlynská 223/1
	o: BLESK Krigov, SPKP 8111/07					
64	CYLA Liptal	9084/11	2009	A/A	Jozef Mihálik	991 42 Hrušov 122
	o: BLESK Krigov, SPKP 8111/07					
65	CYRA Genéza	8692/10	2007	A/A	MUDr. Ivan Kubačka	026 01 Dolný Kubín, MDŽ 1036/26
	o: GERO Vandráčka, SPKP 6591/02					
66	CYRA Medzihorská	8753/12	2008	A/A	Juraj Szabó	943 61 Salka 331
	o: HORAL Devana, SPKP 6287/04					
67	DEA z Foráša	8777/13	2008	A/A	Ing. Milan Haviar	976 13 Slovenská Lupča, Za Nožiarňou 1
	o: HUGO vom Diemanstein, Člp 4477/05, BGS 03-11					
68	DIANA Sil-Mat	9871/12	2011	A/A	Ján Pankuch,	087 01 Giraltovce, Kračúnovce 105
	o: MALIK de Eisenkappel, SPKP 8707/09, LOE 1669659					
69	DINA z Pukanca	8271/10	2006	A/A	Stanislav Gramblička	972 28 Valaská Belá 281
	o: BENEJ spod Sukovského vrchu, SPKP 7180/03					
70	DIITA Vrátna dolina	9355/12	2009	A/A	Mgr. Ján Maruščák	02963 Mútne 633
	o: XERO vom Wolfsborn, VDH 03-22					
						m: CESY z Prameňov Turca, SPKP 8389/08

P. č.	Meno suly	SPKP	Rok nar.	DBK	Majiteľ	Adresa
71	DONA Ružový dvor	9256/11	2009	A/A	Ing. Štefan Šmajda	045 01 Moldava nad Bodvou, Mokrance 449
	o: BLESK Krigov, SPKP 8111/07				m: SINDA spod Glatzu, SPKP 8348/08	
72	DONA spod Hradnej veže	8853/10	2008	A/A	Matúš Suchý	064 01 Stará Lubovňa, Poľská 2
	o: BLESK Krigov, SPKP 8111/07				m: MINA Vatrovák, SPKP 7419/10	
73	DONA spod Oravského hradu	9142/11	2009	A/A	Roman Buocik	038 41 Košťany nad Turcom, Trebostovo 139
	o: JAGO Dravecká dolina, SPKP 8275/08				m: DONA Kráľovská studnička, SPKP 7168/04	
74	DONKA Ružový dvor	9257/13	2009	B/A	Ondrej Skokan	059 71 Lubica, Remeseľnícka 33
	o: BLESK Krigov, SPKP 8111/07				m: SINDA spod Glatzu, SPKP 8348/08	
75	DORI Baškin dvor	9409/12	2009	A/A	Juraj Dobrovič	082 73 Šarišské Dravce 233
	o: AMOR Stará dolina, SPKP 7540/05				m: HANA Demjanika, SPKP 7959/06	
76	DRINA Vrátna dolina	9354/12	2009	A/A	Branislav Porubčanský	013 06 Terchová, Štefanová 532
	o: XERO vom Wolfsborn, VDH 03-22				m: CESY z Prameňov Turca, SPKP 8389/08	
77	EDA spod Hradnej veže	9274/11	2009	A/A	Miroslav Sekelský	064 01 Stará Lubovňa, Zámocká 123
	o: BADA Genéza, SPKP 8401/08				m: MINA Vatrovák, SPKP 7419/10	
78	ELA Jelenia obora Orava	8292/07	2006	B/B	Marián Zábajník	972 23 Dolné Vestenice, Komenského 342/12
	o: RONO Fatra, SPKP 6930/05				m: AIDA Tri studne, SPKP 6581/01	

P. č.	Meno suky	SPKP	Rok nar.	DBK	Majiteľ	Adresa
79	ELA Ružový dvor	9695/12	2010	B/B	<i>Gabriel Mertinko</i>	082 03 Lemešany, Bretejovce 14
	o: BLESK Krigov, SPKP 8111/07				m: SINDA spod Glatzu, SPKP 8348/08	
80	ELIS z Chorváta	9772/12	2011	A/A	<i>Peter Demeter</i>	094 35 Soľ, Čaklov 347
	o: MARKO Hraples, SPKP 7817/09				m: UDA spod Glatzu, SPKP 8966/10	
81	ELLA Vrátna dolina	9511/12	2010	A/A	<i>Ing. Emil Hládek</i>	026 01 Dolný Kubín, Záskalie 903/1
	o: XERO vom Wolfsborn, VDH 03-22				m: CESY z Prameňov Turca, SPKP 8389/08	
82	ELZA Vrátna dolina	9508/13	2010	A/A	<i>Ing. Pavol Ellinger</i>	911 01 Trenčín, J.B.Magina 20
	o: XERO vom Wolfsborn, VDH 03-22				m: CESY z Prameňov Turca, SPKP 8389/08	
83	ELZA z Chorváta	9770/12	2011	A/A	<i>MUDr. Ján Papcun</i>	054 01 Levoča, Gašpara Haina 5
	o: MARKO Hraples, SPKP 7817/09				m: UDA spod Glatzu, SPKP 8966/10	
84	EMA Čabalov dvor	9112/12	2009	A/A	<i>Ing. Viliama Volna</i>	038 54 Šútovo, Fatranská 85
	o: MEDO Hraples, SPKP 7820/06				m: FINA Demjanka, SPKP 7908/07	
85	ENNY Vatrová	9549/11	2010	A/A	<i>Jozef Čendula</i>	032 14 Lubela 406
	o: JAGO Dravecká dolina, SPKP 8275/08				m: OSSA Vatrová, SPKP 7510/06	
86	ERA spod Oravského hradu	9333/12	2009	B/A	<i>Jozef Skuhra</i>	038 35 Valča 338
	o: CIDO zo Šipruňa, SPKP 7615/07				CIRA z Oravského podzámku, SPKP 8555/08	

P. č.	Meno suly	SPKP	Rok nar.	DBK	Majiteľ	Adresa
87	FAGIRA z Liptovských Revúc	8649/09	2007	A/A	<i>Ing. Jaroslav Mačák</i>	060 01 Kežmarok, Gaštanova 5
	o: GORO Vatrová, SPKP 6815/03				m: ELZA z Liptovských Revúc, SPKP 7582/06	
88	FAJA od Stanovského	9675/12	2010	B/B	<i>Ing. Martin Kováčik</i>	974 09 Banská Bystrica, Skubínska cesta 46
	o: BRIT z Kmetovej horárne, SPKP 7231/08				m: LORA Lesnícka lúka, SPKP 8353/08	
89	FANA Jelenia obora Orava	8583/12	2007	A/A	<i>Ing. Dominik Tisoň</i>	029 56 Zakamenné 279
	o: LANDOR Vatrová, SPKP 7265/04				m: AIDA Tri studne, SPKP 6581/01	
90	FANNY Krigov	8909/10	2008	A/A	<i>Ján Holováč</i>	053 73 Brutovce, Olšavica 4
	o: ZAK Jasenovské vodopády, SPKP 7840/07				m: ELZA Ungarová Lúka, SPKP 7103/03	
91	FELIS od Stanovského	9674/13	2010	A/A	<i>Ing. Eva Janková</i>	960 01 Zvolen, Bazovského 17
	o: BRIT z Kmetovej horárne, SPKP 7231/08				m: LORA Lesnícka lúka, SPKP 8353/08	
92	FIDA spod Oravského hradu	9495/12	2010	A/A	<i>Marián Bernáth</i>	990 01 Veľký Krtíš, Veľké Straciny 85
	o: JAGO Dravecká dolina, SPKP 8275/08				m: CIRA z Oravského podzámku, SPKP 8555/08	
93	FLÓRA Jelenia obora Orava	8581/10	2007	A/A	<i>PZ Sihelné, Lubomír Luscoň</i>	029 46 Sihelné 499
	o: LANDOR Vatrová, SPKP 7265/04				m: AIDA Tri studne, SPKP 6581/01	
94	FLÓRA spod Obľíka	9483/12	2010	A/A	<i>Peter Polák</i>	976 69 Pohorelá, Kpt. Nálepku 93
	o: BAK z Chorváta, SPKP 8491/09				m: AMBRA zo Šomky, SPKP 8686/09	

P. č.	Meno suky	SPKP	Rok nar.	DBK	Majiteľ	Adresa
95	FRIDA Krígov	8909/10	2008	A/B	<i>Radovan Pilát</i>	065 11 Nová Lubovňa, Kolačkov 94
	o: ZAK Jasenovské vodopády, SPKP 7840/07					
96	GABINA z Liptovských Revúc	8812/12	2008	B/B	<i>Lukáš Čierny</i>	033 01 Liptovský Hrádok, Hradná 527
	o: DONER z Lupčianskej doliny, SPKP 7923/08					
97	GAJA z Opalovej	8328/08	2006	A/A	<i>Miroslav Molčan</i>	082 71 Lipany, Dubovica 285
	o: BLESK Malanta, SPKP 6350/02					
98	GERA Čirské bučiny	8546/11	2007	A/A	<i>PZ Š. Humence, J. Tomašovič</i>	908 77 Borský Mikuláš, Družstevná 1501
	o: BRIT z Lupčianskej, SPKP 7371/06					
99	GLORIA Čajmar	8880/11	2008	A/A	<i>Stanislav Lazík</i>	034 74 Liptovské Revúce 97
	o: BURY Minčol, SPKP 6281/00					
100	GRACIA Čajmar	8881/10	2008	A/A	<i>Lukáš Jančovič</i>	914 42 Horné Srnie, Lesníčka 84
	o: BURY Minčol, SPKP 6281/00					
101	Trium Slecs HEJDA	8699/10	2007	A/A	<i>MVDr. Gabriela Šarlinová</i>	980 02 Jesenské, Věčeyho 521
	o: GERO Vandráčka, SPKP 6591/02					
102	Trium Slecs HERA	8698/10	2007	A/A	<i>Ing. Ján Bonta</i>	974 01 Banská Bystrica, Kyncelová 43
	o: GERO Vandráčka, SPKP 6591/02					
						m: DARA z Lubochnianskej doliny, SPKP 7731/061
						m: DARA z Lubochnianskej doliny, SPKP 7731/061

P. č.	Meno suky	SPKP	Rok nar.	DBK	Majiteľ	Adresa
103	HERA spod Viechy o: LANDOR Vatrová, SPKP 7265/04	8406/08	2006	B/B	Ing. Monika Šoučíková m: ESTA spod Viechy, SPKP 6378/05	911 01 Trenčín, M.R.Štefánika 64
104	HERA z Opalovej o: BENY spod Sukovského vrchu SPKP 7180/03	8338/09	2006	A/A	Ing. Peter Ščerba m: BORKA Ružový dvor, SPKP 6314/01	093 03 Vranov n.Toplou, Cintorínska 395/4
105	HESI spod Štíbla o: IROŠ z Lubochnianskej doliny, SPKP 8620/09	9847/13	2011	B/B	Ivan Dibdiak m: BRITA spod Štíbla, SPKP 8481/08	029 56 Zakamenné 1420
106	HORA z Lubochnianskej doliny o: GERO Lesnícka lúka, SPKP 7807/06	8617/10	2007	A/A	Miroslav Brveník m: KALLA Vatrová, SPKP 7148/04	034 92 Stankovany 227
107	IDA od Margarétky o: MARKO Hraples, SPKP 7817/06	8573/12	2007	A/A	Pavol Havrila m: DINA Čirské bučiny, SPKP 7082/03	086 45 Marhaň, Vyšný Kručov 54
108	IDA Šipova skala o: BORKO Čajmar, SPKP 8409/09	8409/09	2006	A/A	Milán Beňo m: DONA Šipová skala, SPKP 6831/04	962 01 Žvolenská Slatina, T. Vansovej 82
109	ISKRA od Margarétky o: MARKO Hraples, SPKP 7817/06	8575/09	2007	A/A	Jaroslav Čižnár m: DINA Čirské bučiny, SPKP 7082/03	026 01 Dolný Kubín, A Halašu 15
110	ISKRA z Doliny Dojcy o: FIGO Koguci Payur, PKR. VI-8571	9432/12	2009	A/A	Ing. Marián Kollega m: ABRA z Doliny Dojcz, PKR. VI-8652	900 25 Chorvátsky Grob, Na Krížoch 10

P. č.	Meno suky	SPKP	Rok nar.	DBK	Majiteľ	Adresa
111	ISNA Demjanka o: BENEJ spod Sukovského vrchu, SPKP 7180/03	8461/11	2006	A/A	Lubomír Smutný	044 02 Turňa nad Bodvou, Zádiel 20
112	IVENA od Margaretky o: MARKO Hraples, SPKP 7817/06	8576/10	2007	A/A	Pavol Sirotný	019 01 Ilava - Klobošice, Dlhé nivy 133
113	IZA Jágrová o: WOTAN vom Wiesacker, Člp 4335/04, BGS-02-28	9617/13	2010	A/A	Bc. Miroslav Karoš	018 16 Domaniža 239
114	JETY Dravecká dolina o: DAX Lázky, SPKP 6643/01	8277/08	2006	A/A	Juraj Dubina	965 01 Žiar nad Hronom, Šášovské Podhradie 6
115	JOLA od Margaretky o: ZAK Jasenovské vodopády, SPKP 8938/10	8938/10	2008	A/A	Milan Štefánik	065 01 Hniezdne, Popradská 291
116	KAJLA Stanišovská dolina o: ASTOR spod Chabenca, SPKP 6824/07	8770/10	2008	A/A	Michal Lesňák	054 01 Levoča, Kežmarská cesta 16
117	KARIN z Lubochnianskej doliny o: CIDO zo Šiprúňa, SPKP 7615/07	9147/10	2009	A/A	František Vrlik	030 91 Lubochňa 271
118	KEMA Vlčí potok o: BAK spod Oblíka, SPKP 6819/04	9362/11	2009	A/A	MVDr. Ivanka Nováková CSc.	851 052 Bratislava, Starhradská 8
						m: LINDA Morské oko, SPKP 7779/07

P. č.	Meno suky	SPKP	Rok nar.	DBK	Majiteľ	Adresa
119	LESA z Lubochnianskej doliny o: JAGO Dravecká dolina, SPKP 8275/08	9152/12	2009	A/A	František Vrlik m: KALLA Vatrová, SPKP 7148/04	034 91 Lubochňa 271
120	LORA Lesnícka Lúka o: RONO Fatra, SPKP 6930/05	8353/08	2006	A/A	Ing. Miroslav Stanovský m: EDA Lesnícka Lúka, SPKP 7077/03	960 01 Zvolen, D. Ertla 1450/7
121	LUCY z Horárovho dvora o: ANDY Jelenia obora Orava, SPKP 7382/05	8427/09	2006	A/A	Radovan Iždinský m: BIBI z Horárovho dvora, SPKP 6719/02	962 01 Zvolenská Slatina, Cintorínská 26
122	MARLA de Eisenkappel o: OMAR Vatrová, SPKP 7507/05	8708/09	2006	A/A	Jozef Čendula m: JESSICA de Eisenkappel, SPKP 7935, LOE 1464559	032 14 Lubela 406
123	NIXA Dravecká dolina o: BLESK Krigov, SPKP 8111/07	9834/13	2011	A/A	Ing. František Dvorový m: AJA Solutivinec, SPKP 8999/10	076 12 Kuzmice, Nová 375/2
124	PÓLA Dravecká dolina o: FARO z Liptovských revúc, SPKP 8648/11	10264/13	2012	A/A	Ing. Miloš Mišenko m: AJA Solutivinec, SPKP 8999/10	082 73 Šarišské Dravce 222
125	RITA z Košickej o: GORAL Devana, SPKP 6117/01	8666/10	2007	A/A	Ing. Ján Brudňák m: MARION z Demänovskej, SPKP 6548/01	086 43 Koprivnica 26
126	SITA spod Glatzu o: CIT Demjanka, SPKP 7408/05	8347/08	2006	A/A	Bc. Marek Hradský m: RONA spod Glatzu, SPKP 7526/05	055 01 Margecany, Veterná 4/296

P. č.	Meno suky	SPKP	Rok nar.	DBK	Majiteľ	Adresa
127	TINA spod Glatzu	8637/09	2007	B/A	Lesy SR, š.p. OZ Revúca	049 01 Muráň 271, Ing. Vladimír Hlinka
	o: CIT Demjanika, SPKP 7408/05					
128	TRESKA z Krainy Przdoków	9431/11	2009	A/A	Ladislav Kardhordó	976 81 Podbrezová, Šupkova 44
	o: GREGOR z Košickej, SPKP 7289/06					
129	UDA spod Glatzu	8966/10	2008	B/B	Ján Pankuch	087 01 Giraltovce, Kračúnovce 105
	o: GERO Lesnícka lúka, SPKP 7807/06					
130	XENA spod Glatzu	9451/12	2010	A/A	Karol Fiam	951 24 Nové Sady 242
	o: GERO Lesnícka lúka, SPKP 7807/06					
131	DINA z Foráša	877814	2008	A/A	MV/Dr. Andrej Štafura	050 01 Revúca, Litovelská 3
	o: HUGO vom Diemanstein, Člp 4477/05, BGS 03-11					
132	JOLANA Jazviny	9938/14	2011	A/A	MUDr. Rastislav Butko	018 26 Plebník-Drienové, Plevník 74
	o: ERIK z Lubochňanskej doliny, SPKP 8145/07					
133	XENA Fatra	10033/14	2011	A/B	Ing. Roman Veselský	949 01 Nitra, Hlboká 67
	o: BRIX Medzihorská, SPKP 8321/10					

m: BELA Varšanská, SPKP 8379/08

m: CEDRA Vrátna doliny, SPKP 8288/08

HANOVERSKÝ FARBÍAR

P. č.	Meno suky	SPKP	Rok nar.	DBK	Majiteľ	Adresa
1	BERNY z Mihalikovho dvora	833/12	2010	A/A	Ing. Miroslav Balanda PhD.	059 52 Sása, Bzovská Lehôtka 65
	o: Kelet-Mecseki AJAX MET 2147/04					
2	CEDRA z Velkej Rače	788/12	2009	A/A	Jaroslav Hrebík	065 33 Veľký Lipník 218
	o: BADA z Javornické louky, Člp. 4199, SPKP 421/0					
3	CORA z Mechova	811/10	2008	A/A	Ján Holováč	053 73 Brutovce, Oľšavica 4
	o: ASKAN v. Jungfernholz ČLP/HB/4016/02, VDH 2386					
4	ELIŠKA z Gronera	911/13	2011	A/A	Dušan Chapčák	086 22 Kľušov, Kľušovská Zábava 306
	o: Kelet-Mecseki AJAX MET 2147/04					
5	ELZA z Brdské hájenky	748/10	2008	A/A	Ladislav Poník	082 13 Tuličák, Demjata 218
	o: SEMEK vom Silberbach Člp. 4394/05					
6	ELZA Polominy	637/09	2006	A/A	Marek Mastěš	913 32 Dolná Súča 223
	o: BADA z Javornické Louky Člp. 4199, SPKP 421/04					
						m: BAŠKA Polominy SPKP 334/03

P. č.	Meno suky	SPKP	Rok nar.	DBK	Majiteľ	Adresa
7	ENJA z Brdské hájenky	753/10	2008	A/A	<i>Dušan Chapčák</i>	086 22 Klušov, Klušovská Zábava 306
	o: SEMEK vom Silberbach Člp. 4394/05				m: ASIKA od Třípánského kamene Člp. 3957/02	
8	ENNY Krigov	720/11	2007	A/B	<i>Ing. Peter Patera</i>	059 52 Velká Lomnica, Tatranská 264
	o: BRIT Hrabov potok SPKP 351/03				m: FICHTA zo Starej Hájnice SPKP 497/06	
9	ETHEL spod Stohu	606/10	2006	B/B	<i>Miroslav Pavlo</i>	935 25 Nová Dedina, Gondovo 304
	o: IWAN von der Königsbuche SPKP 479/05, VDH 2539				m: ALASKA z Dziwerówki PKR.VI-4488, SPKP 264/01	
10	EXA Polominy	638/09	2006	A/A	<i>Peter Dvorský</i>	013 05 Beľá, Cintorínska 300
	o: BADY z Javornické Louky Člp. 4199, SPKP 421/04				m: BAŠKA Polominy SPKP 334/03	
11	FANY od Figľa	732/10	2008	A/A	<i>Ing. Vojtech Kovalčík</i>	979 01 Rimavská Sobota, Okružná 94
	o: DJANEO ÖHZB 3381, LOI 04/125781				m: ERIN spod Stohu SPKP 605/07	
12	FRIDA Minas Ithilien	714/09	2007	A/A	<i>MVDr. Petra Steinemannová</i>	915 01 Nové Mesto nad Váhom, Odborárska 1
	o: MARO Devana SPKP 448/06				m: CITA Hrabov potok SPKP 411/04	
13	IDA z Dlouhého rybníka	944/13	2011	A/A	<i>PhDr. Igor Málík</i>	032 11 Lazisko 156
	o: BRIX ze Šutlova ČLP/HB/4570/07				m: BETTINA z Brdské hájenky ČLP/HB/4579/07	

P. č.	Meno suky	SPKP	Rok nar.	DBK	Majitel	Adresa
14	IRA z Dlouhého rybníka	943/13	2011	A/A	Ing. Ludovít Pitoňák	032 33 Králova Lehota 252
	o: BRIX ze Šutlova ČLP/HB/4570/07 m: BETTINA z Brdské hájenky ČLP/HB/4579/07					
15	JETA Vlčí potok	798/13	2009	A/A	Ján Vanta	085 01 Bardejov, Richvald 69
	o: HUBERT z Horárovho dvora SPKP 518/09 m: ERA Polominy SPKP 633/08					
16	KARIN z Horárovho dvora	641/08	2006	A/A	Zoltán Híveš	991 26 Nenince, Konopisková 442
	o: BRIT Hrabov potok SPKP 351/03 m: DARINA z Třítrubeckého polesí SPKP 329/01, Člp 3884					

2.8

ZOZNAM CHOVNÝCH PŠOV NA r. 2014, Stav k 31.1.2014

BAVORSKÝ FARBIAŘ

P. č.	Meno psa	SPKP	Rok nar.	Výstava	PF	IHF	DBK	Majiteľ	Adresa
1	AGAR Bránica Belá	8421/09	2006	výb.	I.	I.	A/A	Václav Špirka	013 06 Horná Třížina 114
2	ARGO Šibeničná	8410/09	2006	výb.	II.	II.	A/A	Ing. Igor Víttek	906 35 Plavecký Peter, Hlavná 36
3	ARIS od Velického potoka	8954/12	2008	výb.	II.	I.	B/B	Ing. Juraj Česák	034 82 Lúčky, Kalameny 143
4	ARON spod Gurovky	9125/11	2009	výb.	I.	I.	A/A	Ján Borik	921 01 Banka, Športová 14
5	ASTOR Pilsko	8918/12	2008	výb.	II.	I.	A/A	František Kudliak	029 47 Oravská Polhora 848
6	ASTOR Žiarska dolina	9648/13	2010	výb.	I.	I.	A/A	Ján Surma	032 05 Smrečany 111

P. č.	Meno psa	SPKP	Rok nar.	Výstava	PF	IHF	DBK	Majiteľ	Adresa
7	ATOS Jakubov dvor	8888/11	2008	výb.	II.	II.	A/A	Juraj Dubina	965 01 Žiar nad Hronom, Šášovské Podhradie 6
	o: BORN Minas Ithilien, SPKP 7858/07								
8	ATOS z Foráša	7996/08	2005	v.d.	II.	I.	A/A	Gustáv Tardfík	906 37 Sološnica 277
	o: GORAL Devana, SPKP 6117/01								
9	BADY Genéza	8401/08	2006	výb.	II.	I.	A/A	Ing. Stanislav Kubanda	976 67 Závaдка nad Hronom, Hviezdoslavova 104
	o: GERO Vandráčka, SPKP 6591/02								
10	BAK z Chorváta	8491/06	2007	výb.	I.	I.	A/A	Ing. Daniel Lechman	087 01 Giraltovec, Kračúnovce 109
	o: MARKO Hraples, SPKP 7817/09								
11	BARON z Babinej hory	9289/11	2009	v. d.	I.	I.	B/B	Ján Podstránsky ml.	972 26 Nitrianské Rudno, Seč 159
	o: XERO vom Wolfsborn, VDH 03-22								
12	BEN z Babinej hory	9290/11	2009	výb.	I.	I.	B/B	Jozef Bullo	972 46 Čereňany, Močiarna 524/6
	o: XERO vom Wolfsborn, VDH 03-22								
13	BLESK Krígov	8111/07	2005	výb.	I.	I.	B/A	Jaroslav Hudáč	059 39 Šuňava, ul. Mieru 189
	o: ORCUS Vatrová, SPKP 7509/05								
m: ELZA Ungarová lúka, SPKP 7103/03									

P. č.	Meno psa	SPKP	Rok nar.	Výstava	PF	IHF	DBK	Majiteľ	Adresa
14	BOJAR Matejova dolina o: OMAR Vatrová, SPKP 7507/05	9055/10	2009	výb.	I.	I.	A/A	Ján Horváth	903 01 Senec, Fr. Kráľa 30
15	BRIT Krigov o: ORCUS Vatrová SPKP 7509/05	8109/07	2005	výb.	II.	II.	A/A	Ladislav Zemko	031 04 Liptovský Mikuláš, Veterná Poruba 93
16	BRIT od Juraja o: MARKO Hraples, SPKP 7817/06	8728/13	2008	výb.	II.	I.	A/A	Pavol Soták	044 47 Kečerovce, Čizatice 11
17	BRIT spod Viechy o: ALAN z Mihálikovho soliska, SPKP 5907/99	8217/09	2005	výb.	I.	I.	A/A	Ján Valko	038 43 Kláštor pod Znievom, Moyzesova 359
18	BROK z Husiargovho dvora o: GORAL Devana, SPKP 6117/01	8701/12	2007	výb.	II.	I.	A/A	Mojmír Golenovský	082 14 Pušovce, Proč 66
19	BRUNO z Ivetkinho dvora o: MEDO Hraples, SPKP 7820/06	9311/12	2009	výb.	I.	I.	A/A	Michal Lesňák	054 01 Levoča, Kežmarská cesta 16
20	BUK Liptal o: BLESK Krigov, SPKP 8111/07	8781/11	2008	výb.	I.	II.	A/A	Miroslav Čunderlík	974 01 Banská Bystrica, Uľanka 160

P. č.	Meno psa	SPKP	Rok nar.	Výstava	PF	IHF	DBK	Majiteľ	Adresa
21	BURY Šibeničná	8976/10	2008	výb.	I.	I.	A/B	PZ Javorník, <i>Rudol Gablík</i>	013 55 Štiavnik 1329
	o: WOTAN vom Wiesacker, BGS-02-28, Člp. 4335/04								
22	BRIX Medzihorská	8321/10	2006	výb.	II.	I.	A/B	<i>Stanislav Gramblička</i>	972 28 Valaská Belá 281
	o: FOX Vandračka, SPKP 6203/02								
23	CERO z Foráša	8535/09	2007	výb.	I.	I.	A/A	<i>František Frandel</i>	049 01 Muráň 256
	o: GORAL Devana, SPKP 6117/01								
24	CEZAR Baškim dvor	9030/11	2008	výb.	I.	I.	A/A	<i>Jozef Ivan</i>	087 01 Giraltovce, Dukelská 44
	o: MEDO Hraples, SPKP 7820/06								
25	CEZAR od Juraja	9172/12	2009	výb.	I.	I.	A/A	<i>Ing. Ján Mrenica</i>	049 73 Dedinky, Dobšinská Maša 87
	o: GERO Lesníčka lúka, SPKP 7807/06								
26	CEZAR od Vyžníka	8511/10	2007	výb.	II.	I.	A/A	<i>Štefan Burda</i>	093 02 Vranov n. Topľou, Sídliisko Juh 1059/11
	o: GORAL Devana, SPKP 6117/01								
27	CEZAR spod Hradnej veže	8498/10	2007	výb.	I.	I.	A/A	ML Kremnica, <i>Ján Hlogh</i>	967 01 Kremnica, Zechenterova 347/2
	o: GERO Vandračka, SPKP 6591/02								

P. č.	Meno psa	SPKP	Rok nar.	Výstava	PF	IHF	DBK	Majiteľ	Adresa
28	CEZAR z Prameňov Turca	8387/09	2006	výb.	I.	II.	A/A	Dušan Bruncko	034 01 Ružomberok, Plavisko 127
	o: KONY Vatrovák, SPKP 7144/04								
29	CIRIO z Dudnísk	8526/08	2007	výb.	I.	I.	A/A	Alexandra Kisková	058 01 Gánovce 313
	o: AMOR Stará dolina, SPKP 7540/05								
30	CIRO Baškin dvor	9032/12	2008	výb.	II.	I.	B/B	Anton Poláčik	980 55 Klenovec, Pavlov Grúň 1037
	o: MEDO Hraples, SPKP 7820/06								
31	DASTY Vrátna dolina	9349/13	2009	výb.	I.	I.	A/A	Ladislav Pintér	945 01 Komárno, Hadovce 74
	o: XERO vom Wolfsborn, VDH 03-22								
32	DAX Baškin dvor	9406/13	2009	výb.	II.	I.	A/A	Ing. Ladislav Cerula	066 01 Humenné, Jasenovská 200
	o: AMOR Stará dolina, SPKP 7540/05								
33	DAX Hronsecký háj	8069/08	2005	výb.	II.	II.	A/A	Peter Vrábel	038 43 Kláštor pod Znievom, Socovce 75
	o: ALAN z Mihalikovho soliska, SPKP 5907/99								
34	DAROS Vrátna dolina	9348/12	2009	výb.	I.	I.	A/A	Ing. Peter Chrást	013 32 Dlhé Pole, Svedemík 192
	o: XERO vom Wolfsborn, VDH 03-22								

m: CESSY z Prameňov Turca, SPKP 8389/08

m: HANA Demjanka, SPKP 7959/06

m: HANA Demjanka, SPKP 7959/06

m: GORA Devana, SPKP 6122/01

m: CESSY z Prameňov Turca, SPKP 8389/08

m: HANA Demjanka, SPKP 7959/06

m: TERA Fatra, SPKP 7407/05

m: SÁRA Zvolenská planina, SPKP 7690/05

m: HANA Demjanka, SPKP 7959/06

P. č.	Meno psa	SPKP	Rok nar.	Výstava	PF	IHF	DBK	Majiteľ	Adresa
35	DONAR z Foráša	8775/09	2007	výb.	II.	I.	A/A	Jaroslav Chobot	013 15 Rajecká Lesná 2
	o: HUGO vom Diamantstein, BGS 03-11, Člp.BB-4477/05								
36	DONER z Lupčianskej doliny	7923/08	2005	výb.	I.	I.	A/A	Juraj Halahija	032 32 Východná 381
	o: DAX Lásky, SPKP 6643/01								
37	ERIK z Lubochnianskej doliny	8145/07	2005	v.d.	I.	I.	A/A	Marián Klátik	966 15 Banská Belá 59
	o: GERO Vandráčka, SPKP 6591/02								
38	EROS Vrátna dolina	9505/12	2010	výb.	I.	I.	A/A	MVDr. Jaroslav Soroka	040 01 Košice, Račí potok 4/A
	o: XERO vom Wolfsborn, VDH 03-22								
39	FARO z Liptovských Revúc	8648/11	2007	výb.	I.	II.	A/A	Ing. Martin Strmeň	093 02 Vranov nad Topľou, Jarná 432
	o: GORO Vatrová, SPKP 6815/03								
40	GERO z Lubochnianskej doliny	8307/09	2006	výb.	I.	II.	A/A	Ing. Miloš Mišiak	034 82 Lúčky pri Ružomberku, Kalameny 20
	o: OMAR Vatrová, SPKP 7507/05								
m: ASTA z Pukanca, SPKP 7468/04									

P. č.	Meno psa	SPKP	Rok nar.	Výstava	PF	IHF	DBK	Majiteľ	Adresa
41	HEKTOR z Lubochňanskej doliny	8612/09	2007	výb.	II.	I.	A/A	JUDr. Lubomír Barabáš	052 01 Spišská Nová Ves, Hanulova 61
	o: GERO Lesnícka lúka, SPKP 7807/06								
42	HUGO z Liptovských Revúc	9384/11	2009	výb.	I.	I.	B/A	Róbert Fraňo	974 01 Banská Bystrica, Bernoláková 46
	o: DONER z Lupčianskej doliny, SPKP 7923/08								
43	IRO z Rožňavskej lúky	9575/13	2010	výb.	II.	II.	A/A	Marián Gono	916 22 Podolie, Očkov 35
	o: BLESK Krigov, SPKP 8111								
44	IROŠ z Lubochňanskej doliny	8620/09	2007	výb.	I.	I.	A/A	Ondrej Šimún	034 82 Lúčky pri Ružomberku, Americká 198
	o: GERO Vandráčka, SPKP 6591/02								
45	IZAK Jágrová	9612/12	2010	výb.	II.	I.	A/A	Miroslav Rybár	902 01 Pezinok, Banícka 33
	o: WOTAN vom Wiesacker, BGS-02-28, Číp. 4335/04								
46	JAGO Dravecká dolina	8275/08	2006	výb.	I.	II.	AA	Vladimír Buocik	038 41 Košťany nad Turcom, Trebostovo 139
	o: DAX Lázky, SPKP 6643/01								
	m: DYNA Dravecká dolina, SPKP 7048/02								

P. č.	Meno psa	SPKP	Rok nar.	Výstava	PF	IHF	DBK	Majiteľ	Adresa
47	KARO Jasanový hřeбен	8721/09	2007	výb.	II.	I	A/B	Miroslav Kardoš	018 16 Domaníža 239
	o: HUGO vom Diamantstein, BGS 03-11, Člp.BB-4477/05								
48	LARGO Lesníčka lúka	8350/08	2006	výb.	I.	I.	B/B	Mgr. Gustáv Krajčír	052 01 Spišská Nová Ves, Kuzmányho 16
	o: RONO Fatra, SPKP 6930/05								
49	LESAN z Ľubochňanskej doliny	9150/11	2009	výb.	I.	II.	A/A	Miroslav Motlo	017 05 Považská Bystrica, Považská Teplá 617
	o: JAGO Drapecká dolina, SPKP 8275/08								
50	MALIK de Eisenkappel	8707/09	2006	výb.	I.	I.	B/B	Pavol Mikloš	017 04 Považská Bystrica, Šebešanova 136
	o: OMAR Vatrová, SPKP 7507/05								
51	NERO Vičír potok	9884/13	2011	výb.	II.	I.	A/A	Ing. Michal Berežný	059 76 Mlynceky, Rakúsy 77
	o: AMOR Stará dolina, SPKP 7540/05								

8.8

HANOVERSKÝ FARBIAŘ

P. č.	Meno psa	SPKP	Rok nar.	Výstava	PF	IHF	DBK	Majiteľ	Adresa
1	ADOR pod Karikášom	799/13	2009	výb.	I.	II.	A/A	<i>Martin Dávid</i>	991 25 Čebovice, Komenského 25
	o: BRIT Hrabov potok, SPKP 351/03								
2	ATHOS z Javorinky	628/09	2006	výb.	I.	I.	A/A	<i>Ing. Ján Šípula</i>	976 73 Telgárt 52
	o: IWAN von der Königsbuche, VDH 2539, SPKP 479/05								
3	BENTO Újbereki-Csillag	932/13	2011	výb.	I.	II.	A/A	<i>Robert Krahulec</i>	962 05 Hriňová, ul. Horná 1662/18
	o: Tengelici Bátor BASA, MET. Hv. 2536/07								
4	CEDRAK z Rožnovských pasek	964/13	2011	výb.	I.	I.	A/A	<i>Zoltán Havránko</i>	045 01 Moldava nad Bodvou, Budulov 88
	o: BREDAS von der Nordheide, VDH 2466, ČLP/HB/4368/05								
5	CLUF z Javorinky	736/11	2008	výb.	I.	II.	A/A	<i>Eduard Plučinský</i>	059 02 Slovenská Ves 34
	o: IWAN von der Königsbuche, VDH 2539, SPKP 479/05								
6	DAN z Velkej Rače	830/13	2010	výb.	I.	II.	A/A	<i>František Závacký</i>	058 01 Poprad, Jesenná 3055/19
	o: BADY z Javorníckej louky, Člp 4199, SPKP 421/04								
m: LOVKA Devana, SPKP 399/04									

P. č.	Meno psa	SPKP	Rok nar.	Výstava	PF	IHF	DBK	Majiteľ	Adresa
7	DAN Polominy	535/07	2005	výb.	II.	II.	A/A	JUDr. Milan Ščigulinský	065 45 Plavnica, Šambron 90
	o: BRIT Hrabov potok, SPKP 351/03								
8	FARO Polominy	673/10	2007	výb.	II.	I.	A/A	Ing. Jozef Rancus	034 75 Korytnica 668
	o: MARO Devana, SPKP 448/06								
9	GRON Minas Ithilien	762/11	2008	výb.	I.	I.	A/A	Martin Hric	086 14 Hažlín, Hlavná 61/61
	o: FAGAN zo Starej Hájnice, SPKP 491/06								
10	HARY spod Lupčianskej Magury	676/10	2007	výb.	I.	I.	A/A	Ing. Slavomír Blažko	951 85 Skýcov, Hlavná 436
	o: BRIT Hrabov potok, SPKP 351/03								
11	IMAR z Pralesa Pu	652/12	2006	výb.	II.	II.	A/A	Vladimír Kučera	903 01 Krupina, Žvolenská cesta 68
	o: IWAN von der Königsbuche VDH 2539, SPKP 479/05								

28

PLEMENNÁ KNIHA FARBIAROV 2013

Bavorský farbiar – *Bayrischer Gebirgsschweisshund*

Kamenný vrch

Tisoň Dominik Ing.

029 56 Zakamenné 279
29.12.2012

EZAL spod Oblíka/

SPKP 7869

FANA Jelenia obora Orava/

SPKP 8583

10543 P ARGO

10544 P AGO

10545 S AIDA

10546 S AIKA

10547 S AFRA

Hrochotská dolina

Blaško Marián

J. R. Poničana 837/96
962 23 Očová
10.01.2013

BRIT Jelení cesta/ČLP 4726

CITRA Krigov/SPKP 8247

10549 P EDY

10550 P ERO

10551 P EVAN

10552 S ELZA

Kráľova hoľa

Polák Peter

Kpt. Nálepku 93
976 69 Pohorelá
07.01.2013

CERO z Foráša/SPKP 8535

FLORA spod Oblíka/

SPKP 9483

10553 P ASTON

10554 P ATOS

10555 P ARON

10556 S ASTA

10557 S ASTRA

10558 S AJA

10559 S ALMA

z Megdanca

Brudňák Ján Ing.

086 43 Koprivnica 26
15.02.2013

CEZAR Baškin dvor/

SPKP 9030

RITA z Košickej/SPKP 8666

10560 P ARES

10561 P ATOS

10562 P AJAX

10563 S ALKA

10564 S AJDA

10565 S ASTA

10566 S AGINA

z Pánskej pažite

Bernáth Marián

Veľké Straciny 85
900 01 Veľký Krtíš
05.02.2013

DAROS Vrátna dolina/

SPKP 9348

FIDA spod Oravského hradu/

SPKP 9495

10567 P AMOR

10568 P ALAN

10569 P ARON

10570 S ALMA

10571 S ASTA

10572 S AXA

10573 S AURA

10574 S AJKA

z Kobarča

Alexik Viktor

Štúrova 51
064 01 Stará Lubovňa
19.03.2013

BOJAR Matejova dolina/

SPKP 9055

AJA Liptal/SPKP 8559

10575 P KATO

10576 P KAZAN

10577 P KONY

10578 S KIMY

10579 S KLEER

Sil-Mat

Demeter Peter

Čaklov 245

094 35 Vranov nad Topľou

17.03.2013

MALIK de Eisenkappel/

SPKP 8707

ELIS z Chorváta/SPKP 9772

10580 P FROGGY

10581 P FOX

10582 P FREDY

10583 P FÉLIX

10584 P FÉNIX

10585 P FLOYD

10586 S FIBY

10587 S FIRA

10588 S FANNY

10589 S FLERETT

10590 S FRIDA

z Lubochnianskej doliny

Vrlík František

034 91 Lubochňa 271

03.03.2013

IROŠ z Lubochnianskej

doliny/SPKP 8620

LESA z Lubochnianskej

doliny/SPKP 9152

10591 P RIŠO

10592 P REX

10593 P ROM

10594 P ROCKY

10595 P RAJO

10596 P RONNY

10597 P RIKY

10598 S RITA

10599 S REXA
10600 S RÓZA

Devana

Pitoňák Ludovít Ing.

032 33 Kráľova Lehota 252
25.03.2013

CEZAR Baškin dvor/
SPKP 9030

BORA Liptal/SPKP 8785

10601 P ZORO
10602 P ZORAN
10603 P ZOLO
10604 P ZAK
10605 P ZAJO
10606 S ZARA
10607 S ZORA

Vlčí potok

Pilát Ján

Obrancov mieru 2
064 01 Stará Lubovňa
08.03.2013

LARGO Lesnícka lúka/
SPKP 8350

FRIDA Krigov/SPKP 8909

10608 P POLO
10609 P PART
10610 P PERO
10611 S PARIS
10612 S PERRY
10613 S PEGY
10614 S POLA

Krompachy Plejsy

Želasko Štefan

SNP 7
053 41 Krompachy
11.03.2013

EROS Vrátna dolina/
SPKP 9505

AGGA z Močelníka/
SPKP 8606

10615 P CÁR
10616 P CÉZAR
10617 P CVIK
10618 P CLIF
10619 S CAYA
10620 S CEBA
10621 S CESSY

10622 S CARA
10623 S CETTY

Svrčník

Urban Ján

Fatranská 51
038 52 Sučany
23.03.2013

BURY Šibeničná/SPKP 8976

AFRODITA Bročkejce dolina/
SPKP 9368

10624 P BARD
10625 P BLESK
10626 P BRETON
10627 P BRUTUS
10628 S BIANKA
10629 S BERETA
10630 S BROŇA
10631 S BJUTY
10632 P BRIT

Polčín dvor

Bardzák Michal

072 63 Choňkovce 59
26.03.2013

CEZAR Baškin dvor/
SPKP 9030

AJKA od Remisky/
SPKP 9600

10633 P ASTOR
10634 P AGO
10635 P ALAN
10636 P ALF
10637 S AJKA
10638 S ALKA
10639 S ASTA
10640 S AJDA

z Lubochnianskej doliny

Vrlík František

034 91 Lubochňa 271
16.03.2013

CEZAR Baškin dvor/
SPKP 9030

KARIN z Lubochnianskej
doliny/SPKP 9147

10641 P SILVO
10642 P SILVESTER
10643 P SAMO
10644 P SULTÁN

10645 P SONNY

10646 P SILO
10647 P SAGO
10648 S SISI
10649 S SÁRA
10650 S STELA
10651 S SRNA

spod Viechy

Húš a Vladimír

Partizánska 16
038 62 Podhradie
24.03.2013

DONAR z Foráša/
SPKP 8775

CIFRA spod Viechy/
SPKP 8373

10652 P KONY
10653 P KURO
10654 P KIMO
10655 S KORA
10656 S KETY
10657 S KITY

z Mihálikovho dvora

Mihálik Jozef

991 42 Hrušov 122
19.03.2013

BURY Šibeničná/
SPKP 8976

CYLA Liptal/SPKP 9084

10658 P DYK
10659 S DOROTY

Jakubov dvor

Dubina Juraj

Šašovské Podhradie 6
965 01 Žiar nad Hronom
27.03.2013

IROŠ z Lubochnianskej
doliny/SPKP 8620

JETY Dravecká dolina/
SPKP 8277

10660 P EDO
10661 P EMO
10662 P ERVIN
10663 P EVAN
10664 S ELA
10665 S EMA
10666 S EVA

Vrátna dolina
Porubčanský Branislav
Štefanová 532
013 06 Terchová
31.03.2013

ATOS Jakubov dvor/
SPKP 8888
CESY z Prameňov Turca/
SPKP 8389
10667 P CHASAN
10668 P CHÁN
10669 S CHARA
10670 S CHIRA
10671 S CHANTAL
10672 S CHESA

spod Štíbla
Florek Karol
029 56 Zakamenné 715
09.04.2013

HUGO z Liptovských
Revúc/SPKP 9384
BRITA spod Štíbla/
SPKP 8481
10673 P KRON
10674 P KIKO
10675 P KING
10676 P KEKSO
10677 S KEISY
10678 S KENDY
10679 S KIARA

z Levočskej doliny
Papcun Marián MUDr.
G. Haina 5
054 01 Levoča
12.04.2013

FARO z Liptovských Revúc/
SPKP 8648
ELZA z Chorváta/SPKP 9770
10680 P GÁRY
10681 P GUNO
10682 P GURO
10683 S GINA
10684 S GERA
10685 S GENA

Kamenný Grúň
Buocik Roman a Vladimír
Hlavná 139/38

038 41 Trebostovo
08.04.2013

BURY Šibeničná/
SPKP 8976
DONA spod Oravského
hradu/SPKP 9142
10686 P BRENEKE
10687 P BOJO
10688 S BÁRA
10689 S BORA

Tri studne
Hlinický Ferdinand Bc.
Okružná 2061/4
026 01 Dolný Kubín
03.04.2013

DAROS Vrátna dolina/
SPKP 9348
CETY Genéza/SPKP 8690
10690 P GREG II.
10691 P GRIS
10692 P GIRO
10693 P GORAL
10694 P GERO
10695 P GARI
10696 S GERY
10697 S GORA

Kamenný dvor Bretejovce
Mertinko Gabriel
082 03 Bretejovce 14
30.03.2013

BROK z Husivargovho
dvora/SPKP 8701
ELA Ružový dvor/
SPKP 9695
10698 P ALAN
10699 P ATOS
10700 P AJAX
10701 S AJDA
10702 S ADA
10703 S ALKA
10704 S ASTA
10705 S AJA

z Hradištnice
Košík Radovan
Záhumenská 126/18
972 23 Dolné Vestenice
23.04.2013

KARO Jasanový hřeben/
SPKP 8721
BARA z Hradištnice/
SPKP 8757
10706 P DAN
10707 P DASTY
10708 P DAX
10709 P DEO
10710 P DONAR
10711 S DINA
10712 S DIANA
10713 S DOLY
10714 S DONA
10715 S DORA
10716 S DRINA

Crazy paws
Čemanová-Kísková Ivana
Mgr.
Dostojevského 4532/67
058 01 Poprad
19.04.2013

GAZDA z Jelenieho Zdroju/
PKR 9944
ARISSA z Ivetkinho dvora/
SPKP 8950
10717 P CARLO
10718 P CASPER
10719 P CHARLIE
10720 P CONGO
10721 P CYRO
10722 S CANDY
10723 S CASSIE
10724 S CHILLI
10725 S CHOCO
10726 S CINDY
10727 S CORA
10728 S COSTA

z Babinej hory
Zábojník Marián
Komenského 342 /12
972 23 Dolné Vestenice
02.05.2013

BOJAR Matejova dolina/
SPKP 9055
ELA Jelenia obora Orava/
SPKP 8292
10729 P DEXTER
10730 P DRAGO
10731 S DARINA

10732 S DAYA
10733 S DEYZI
10734 S DORIS

z Petrovskej doliny
Židek Pavol

013 53 Petrovice 562
13.05.2013

BRUNO z Ivetkinho dvora/
SPKP 9311

CIBA Vrátna dolina/
SPKP 8284

10735 P DONAR
10736 P DAG
10737 P DARK
10738 P DAN
10739 P DRAG
10740 P DEMON
10741 S DIANA
10742 S DOLY
10743 S DORA
10744 S DARA

spod Macúrovej
Skuhra Jozef

038 35 Valča 338
02.05.2013

JAGO Dravecká dolina/
SPKP 8275

ERA spod Oravského hradu/
SPKP 9333

10745 P ALEX

Dedov dvor
Štefánik Milan

065 01 Hniezdne 291
28.04.2013

MALIK de Eisenkappel/
SPKP 8707

BAŠKA od Juraja/SPKP 8731
10746 P CAR

10747 P CÉZAR
10748 P CIRO
10749 P CLEO
10750 P CLIFF
10751 P COSMO
10752 S CARA
10753 S CEDRA
10754 S CERA
10755 S CILKA

10756 S CINA
10757 S CYRA

zo Zadnej Šútovky
Volna Viliam Ing.

Fatranská 85
038 54 Šútovo
10.05.2013

DAROS Vrátna dolina/
SPKP 9348

EMA Čabalov dvor/
SPKP 9112

10758 P AMOR
10759 P AMOS
10760 P ARON
10761 P ATOS
10762 P AXEL
10763 S ADA
10764 S AJA
10765 S ASTA
10766 S AXA

Mútňanská dolina
Maruščák Ján Mgr.

Mútňanská Píla 633
029 63 Mútne
13.05.2013

BRUNO z Ivetkinho dvora/
SPKP 9311

DITA Vrátna dolina/
SPKP 9355

10767 P CARO
10768 P CATO
10769 P CIRO
10770 S CIBA
10771 S CIRA
10772 S CITA
10773 S CONA
10774 S CORA

z Kamennej lúky
Timko Dušan

073 01 Hlivištia 134
26.04.2013

CEZAR Baškin dvor/
SPKP 9030

AJKA z Dankovičovho
dvora/SPKP 9396
10775 P BLESK
10776 P BODY

10777 P BRIT
10778 P BROK
10779 S BARA
10780 S BEA
10781 S BESI
10782 S BENY
10783 S BRITA

Kráľovská studnička
Čížňár Jaroslav

A. Halašu 15
026 01 Dolný Kubín
17.05.2013

DAROS Vrátna dolina/
SPKP 9348

ISKRA od Margarétky/
SPKP 8575

10784 P IVAR
10785 P IZAR
10786 S ISKRA
10787 S IGGY
10788 S INEZ
10789 S ILZA

spod Hradnej veže
Smrek Karol

Zámocká 113
064 01 Stará Lubovňa
26.05.2013

CERO z Foráša/SPKP 8535

EDA spod Hradnej veže/
SPKP 9274

10790 P GÁL
10791 P GALAN
10792 P GORAL
10793 S GABY
10794 S GAJA
10795 S GORA

z Velkej Rače

Blahovec Peter
023 01 Oščadnica 1079
07.05.2013

DONAR z Foráša/SPKP 8775

CINDA spod Štírbľa/
SPKP 8563

10796 P EGO
10797 P EDDY
10798 P ERGO
10799 S ENNY

z Chorváta
Pankuch Ján
Kračúnovce 105
087 01 Giraltovce
06.06.2013

FARO z Liptovských Revúc/
SPKP 8648

DIANA Sil-Mat/
SPKP 9871
10800 P GERO
10801 P GORO
10802 P GREK
10803 P GARI
10804 S GAJA
10805 S GORA
10806 S GLÓRA
10807 S GEIMI
10808 S GINA
10809 S GOJA

Vatrová
Čendula Jozef
032 24 Kvačany 230
25.05.2013

KARO Jasanový hřeben/
SPKP 8721
CAMI Vatrová/SPKP 9016
10810 P GORAN
10811 P GIN
10812 P GARY
10813 P GRIS
10814 P GUN
10815 S GALA
10816 S GAYA

z Kyncelovej
Bonta Ján Ing.
Kyncelová 43
974 01 Banská Bystrica
16.05.2013

HUGO z Liptovských
Revúc/SPKP 9384
HERA Trium Slecs/
SPKP 8698
10817 P CIT
10818 P CAY
10819 P CEZAR
10820 P CODEY
10821 P CITO
10822 S CELEST

od Remisky
Harvan Radoslav
Palarikova 944/15
075 01 Trebišov
13.06.2013

EROS Vrátna dolina/
SPKP 9505

GORA Kráľovská studnička/
SPKP 7982
10823 S CLEA
10824 S CINDY
10825 P CODY

Betty z Vtáčnikov
Roth Stanislav
SNP 317
059 39 Šuňava
30.05.2013

BRUNO z Ivetkinho dvora/
SPKP 9311

BETTY spod Gurovky/
SPKP 9717
10826 P ALI
10827 P ARGO
10828 S AJDA
10829 S AJKA
10830 S AJŠA
10831 S ALIKA
10832 S ASTA

Bročkeje dolina
Lettrich Jozef
Budiš 51
038 23 Dubové
27.05.2013

ATOS Jakubov dvor/
SPKP 8888
CINDA Vrátna dolina/
SPKP 8283
10833 P DASTY
10834 S DONA

Lipche Lupus
Haviar Milan Ing.
Za Nožiarňou 1
976 13 Slovenská Lupča
24.05.2013

BUK Liptal/SPKP 8781
DEA z Foráša/SPKP 8777

10835 P ARON
10836 P AGAR
10837 P AKIM
10838 S ARIS
10839 S AFRA
10840 S ARSI
10841 S AMI
10842 S AJDA
10843 S ADRA

od Stanovského
Stanovský Miroslav Ing., CSc
D. Ertla 1450/7
960 01 Zvolen
12.06.2013

ATOS Jakubov dvor/
SPKP 8888
LORA Lesnícka lúka/
SPKP 8353
10844 P MIRON
10845 P MARKO
10846 P MIX
10847 S MAXA
10848 S MACA
10849 S MERY

Mokranský les
Šmajda Štefan Ing.
045 01 Mokrance 449
17.06.2013

CEZAR Baškin dvor/
SPKP 9030
DONA Ružový dvor/
SPKP 9256
10850 P ATHOS
10851 P AMOR
10852 P AXEL
10853 P ALF
10854 S ARIEL
10855 S AIDA
10856 S ALBA

spod Oblíka
Pankuch Ján
Bukovské 88/46
094 31 Hanušovce n. Topľou
17.06.2013

CÉZAR od Vyžníka/SPKP 8511
AMBRA zo Šomky/SPKP 8686
10857 P HEKTOR

10858 P HALY
10859 P HASAN
10860 S HERA
10861 S HEXA
10862 S HYDA

z Viňanského jazera

Vaľo Milan

072 31 Vinné 29
03.07.2013

EROS Vrátna dolina/
SPKP 9505

BESSY Šibeničná/
SPKP 8981
10864 P ARAN
10865 P ALÍK
10866 S ANOA
10867 S AJKA
10868 S AJDA
10869 S ALKA
10870 S ASTA
10871 S ALBA

Vrátna dolina

Porubčanský Branislav

Štefanová 532
013 06 Terchová
09.07.2013

ATOS Jakubov dvor/
SPKP 8888

DRINA Vrátna dolina/
SPKP 9354
10872 P IRO
10873 P IBIS
10874 P IKAR
10875 P IZAK
10876 P IDOL
10877 S IZA
10878 S IDA
10879 S IRIS
10880 S IRIA
10881 S INA

spod Malenice
Michálek Damián

Slopná 100
018 01 Považská Bystrica
28.05.2013

MALIK de Eisenkappel/
SPKP 8707

BEGA spod Labošova/
SPKP 7995
10882 P CIRO
10883 P CIDAR
10884 P CYNO
10885 P CRASH
10886 P CARLO
10887 S CALA
10888 S CYRA
10889 S CORA
10890 S CYTA
10891 S CENDY

Vatrová

Čendula Jozef
032 24 Kvačany 230
04.07.2013

IROŠ z Lubochnianskej
doliny/SPKP 8620

MARLA de Eisenkappel/
SPKP 8708
10892 P HEKTOR
10893 P HUBERT
10894 P HUGO
10895 S HURIKA
10896 P HORAL
10897 S HONDA
10898 S HILDA

zo Štefanova

Puchel Dušan
Štefanov nad Oravou 22
027 44 Tvrdošín
27.06.2013

BRUNO z Ivetkinho dvora/
SPKP 9311

BRIXI Oľšový járok/SPKP 8487
10899 P CEZAR
10900 P CÁR
10901 P CERO
10902 S CORA
10903 S CESY
10904 S CITA
10905 S CONA
10906 S CINKA

Drienova dolina

Hruška Ján Ing.
Na Chrenovisku 3035/8
979 01 Rimavská Sobota
11.07.2013

HUGO z Liptovských
Revúc/SPKP 9384
ALKA z Gavalcovho dvora/
SPKP 8930
10907 P ALEK
10908 P ADY
10909 S ASTRA
10910 S ADEL
10911 S ANY
10912 S ALINA

Baškin dvor

Tomko Vladimír Ing.
065 01 Hniezdne 283
12.07.2013

BLESK Krigov/SPKP 8111

CINKA Baškin dvor/
SPKP 9035
10913 P HUGO
10914 P HERO
10915 P HAX
10916 P HARRY
10917 P HARDY
10918 P HERKULES
10919 S HOLLY
10920 S HILDA

Rogova

Krasula Ivan
Podbanské 7
032 42 Pribylina
07.06.2013

NERO Vlčí potok/
SPKP 9884

AXA spod Gurovky/
SPKP 9126

10921 P ASLAN
10922 P ASTOR
10923 S ALBA
10924 S AXA
10925 S ADA
10926 S AJDA

zo Šindľového lesa
Vargoško Ivan

Školská 139/11
055 01 Margecany
13.07.2013

BROK z Husivargovho
dvora/SPKP 8701

ARIS Vlčia hôrka/SPKP 9288
10927 P ARGUS
10928 P ARON
10929 P AJAX
10930 P ASTOR
10931 S AXA
10932 S ASTA
10933 S AMANDA
10934 S AKIA

Majerova skala
Kováčik Martin Ing.
Skubínska cesta 46
974 09 Banská Bystrica
09.08.2013

DAROS Vrátna dolina/
SPKP 9348

FAJA od Stanovského/
SPKP 9675
10935 P AZIS
10936 P ARAN
10937 S ADA
10938 S ANDY
10939 S ALICA
10940 S ASTA
10941 S ANA

z Ivetkinho dvora
Tököly Peter
Kurimany 101
054 01 Levoča
19.07.2013

CESAR z Novodomských
bažin/ČLP 4438

FIDA Demjanka/
SPKP 7909
10942 S DONA
10943 S DOLLY

zo Zakliatej hory
Poľovnícky spolok Stanište
Pod Hrádkom 1
971 01 Prievidza
23.08.2013

ATOS Jakubov dvor/
SPKP 8888

AIŠA zo Štefanova/
SPKP 9747
10944 P BAGHIR
10945 P BAKCHUS

10946 P BARON
10947 P BART
10948 P BERI
10949 P BRED
10950 S BERYLL
10951 S BETSY

z Poľčiny
Hladek Emil Ing.
Záskalie 903/1
026 01 Dolný Kubín
15.08.2013

BRUNO z Ivetkinho dvora/
SPKP 9311

ELLA Vrátna dolina/
SPKP 9511
10952 P LARGO
10953 S LOTA
10954 S LESY

z Trebostovskej doliny
Bodjan Libor
1. mája 7/1008
010 01 Žilina
02.08.2013

JAGO Dravecká dolina/
SPKP 8275

BRITA spod Viechy/
SPKP 8218
10955 P BRIT
10956 P BAK
10957 S BORA
10958 S BEKY
10959 S BESSIE

Jakubiansky potok
Rybovič Milan Ing.
065 12 Jakubany 191
09.08.2013

EROS Vrátna dolina/
SPKP 9505

CARA Jakubiansky potok/
SPKP 8419
10960 P GORO
10961 P GORDON
10962 P GASTOR
10963 S GERA

Demjanka
Dobrovič Marcel a Juraj

082 73 Šarišské Dravce 233
05.08.2013

BLESK Krigov/SPKP 8111

DORI Baškin dvor/
SPKP 9409
10964 P JAGI
10965 P JORK
10966 S JOLA
10967 S JESSY
10968 S JENA

zo Seleckej doliny
Ellinger Pavol Ing.
J. B. Magina 2292/20
911 01 Trenčín
31.08.2013

IZAK Jágrová/SPKP 9612

ELZA Vrátna dolina/
SPKP 9508
10969 P ASTOR
10970 P ARNY
10971 P AZOR
10972 S AJDA
10973 S ANNY
10974 S ASTA
10975 S ARISA
10976 S AURA



Poznámka: Neobsadené
čísla SPKP boli pridelené
importovaným jedincom

Hanoverský farbiar – *Hannoverischer Schweisshund*

Silva zovolun
Balanda Miroslav Ing. PhD.
Bzovská Lehôtka 65
962 62 Sása
24.02.2013

FARO Polominy/SPKP 673
BERNI z Mihálikovho
dvora/SPKP 833
988 P ARIS
989 P ARAN
990 P AZAR
991 P ACRON
992 S ARIA
993 S ASTRID
994 S AMARA
995 S AKARA
996 S AZRA

z Gronera
Chapčák Dušan
Klušovská Zábava 306
086 22 Klušov
08.04.2013

DAN Polominy/SPKP 535
ENJA z Brdské hájenky/
SPKP 753
997 P GORI
998 S GIPPY

Minas Ithilien
Steinemannová Petra
MVDr.
Odborárska 1
915 01 Nové Mesto n.Váhom
14.05.2013

BENJI z Rožnovských
pasek/ČLP 5485

FRIDA Minas Ithilien/
SPKP 714
999 P NORT
1000 P NADIR
1001 P NOLIS
1002 P NEFRIT
1003 S NOLA
1004 S NARIN
1005 S NUTA

pod Karikášom
Híveš Zoltán
Petőfiho 157/2
991 26 Nenince
11.10.2013

DALIBOR Kelet-Mecseki/
MET 2531
KARIN z Horárovho dvora/
SPKP 641
1010 P CIRO
1011 S CIBA
1012 S CIDA
1013 S CARIN



Poznámka: Neobsadené
čísla SPKP boli pridelené
importovaným jedincom



VÝSLEDOK VÝŠETRENIA RTG DBK BAVORSKÝCH FARBIAROV V ROKU 2013

P. č.	Meno psa, suky	Zápis v SPKP	Dátum narodenia	Výsledok	Priezvisko, meno	Ulica, číslo	PSČ	Mesto, obec
1	ENY z Púčikovho dvora	9929	7.5.2011	A/A	Knechta Oliver	Osloboditeľov 230	980 52	Hrachovo
2	EMIR Geneza	10415	27.5.2012	A/A	Csomor Gabriel	Skalická 215	027 53	Istebné
3	JOLANA Jazviny	9938	23.4.2011	A/A	Burko Rastislav MUDr.	Plevník 74	018 26	Plevník - Drienové
4	JERY z Kobarča	10174	29.2.2012	A/A	Stančík Stanislav		044 17	Slanec 9/18
5	AJDA Lúčny vrch	10142	28.1.2012	A/A	Olšavský Štefan Ing.		065 11	Nová Lubovňa 265
6	ALFA spod Malenice	9740	12.6.2010	A/A	Hlaváč Peter	Slopná 128	018 21	Lieskov
7	ASTOR spod Naháčskeho Brda	10478	16.7.2012	A/A	Míkula Jozef	Školská 670/20	971 01	Prievidza
8	KAZAN Krigov	10315	29.4.2012	C/C	Ženčúch Milan		065 42	Čirč 174
9	BRIX spod Priečneho brala	9758	24.8.2010	A/A	Vidovič Dušan	Štúrová 371	908 80	Sekule
10	BARA Mutňanská dolina	10472	12.7.2012	A/A	Maruščák Ján Mgr.		029 63	Mútne 633
11	EIA z Chorváta	9773	1.1.2011	A/A	Bebko Cyril Ing.	Hromoš 51	065 45	Plavnica
12	CERO z Babinej hory	10289	18.4.2012	C/C	Kotian Juraj	S.Chalupku 621/5	972 01	Bojnice
13	ALAN z Kamennej ľúky	10180	6.2.2012	A/A	Hatok Ondrej	Šoltosovej 22	811 08	Bratislava
14	FAMA Vatrová	10074	14.6.2011	C/C	Svátek Jozef	Budatínska 4	921 01	Priešťany
15	ARON Karpatia Lindembach	10498	10.8.2012	A/A	Hupka Jozef	Partizánska 18	900 21	Svätý Jur

P. č.	Meno psa, suky	Zápis v SPKP	Dátum narodenia	Výsledok	Príezvisko, meno	Ulica, číslo	PSČ	Mesto, obec
16	ARGOS Karpatia Lindembach	10499	10.8.2012	A/A	Ing. arch. Križnik Viliam	Lubľanská 2	831 02	Bratislava
17	BONA pod Vetrľínom	10344	9.5.2012	A/A	Ferenčič Ľudovít		906 35	Plavecký Peter 183
18	ASTA z Kamennej ľúky	10186	6.2.2012	B/B	Karčák Lukáš	Hlavná 71/41	044 02	Turňa nad Bodvou
19	CANDIE z Ivetkinho dvora	10444	8.6.2012	A/A	Kollár Peter Ing.	Údol 39	065 45	Plavnica
20	ERO spod Čertovej bane	10493	9.8.1952	B/C	Smrek Karol	Zámocká 113	064 01	Stará Ľubovňa
21	FRIGO Vatrová	10069	14.6.2011	C/C	Veselovský Peter	Liptovské Kľačany 90	32 14	Lubela
22	KIARA Jazviny	10372	4.6.2012	A/A	Olšavský Štefan Ing.		065 11	Nová Ľubovňa 265
23	URA Devana	10078	1.7.2011	A/B	Fides Róbert		034 72	Liptovská Ľužná 363
24	POLA Dravecká dolina	10264	15.4.2012	A/A	Mišenko Ján		082 73	Šarišské Dravce 222
25	FIDO Baškin dvor	10365	24.5.2012	A/A	Sidor Zoltán MUDr.	Námestie kozmonautov 9	040 12	Košice
26	ATOS Kalaštav	10222	19.3.2012	A/A	Vajda Stanislav	Robotnícka 68/57	905 01	Senica
27	KIKY Jazviny	10373	4.6.2013	B/B	Čierny Zdeno	Mojzesova 49	966 22	Lutla
28	JUNO z Kobarča	10175	29.2.2012	A/A	Salanci Marek	Lieskovec 144	067 45	Topoľovka
29	ALFA z Luscoňovej záhrady	9899	22.4.2011	A/A	Vaňa Juraj MUDr.	Smaragdova 993/8	010 09	Žilina
30	MAXI z Lubochňanskej doliny	9730	17.6.2010	A/A	Srnka Stanislav	Stromová 3	974 05	Banská Bystrica
31	ARAT Bystré	9667	22.5.2010	A/A	Gramblička Stanislav		972 28	Valaská Belá 281
32	OXA Vičí potok	9985	28.4.2011	A/A	Olšavský Štefan Ing.		065 11	Nová Ľubovňa 265

P. č.	Meno psa, suky	Zápis v SPKP	Dátum narodenia	Výsledok	Priezvisko, meno	Ulica, číslo	PSČ	Mesto, obec
33	DITA spod Hradnej veže	8852	28.4.2008	A/A	Maslen Jaroslav	Laurinská 111	976 32	Badín
34	OLIVA z Lubochnianskej doliny	10150	2.2.2012	A/A	Lacko Peter Migr.		034 92	Stankovany
35	ORIS z Lubochnianskej doliny	10146	2.2.2012	A/A	Cerec Miroslav	Mokrad 275/5	034 93	Hubová
36	JAGO Vandráčka	9024	5.9.2008	A/A	Retlich Ján	Budiš 22	038 23	Dubové
37	ESTA z Púčikového dvora	9930	7.5.2011	A/A	Mariák Štefan	Bottova 14/5	054 01	Levoča
38	BRIT Jakubov dvor	9069	4.1.2009	B/B	Tonhajzer Tomáš	Mravečnica 446/7	972 42	Lehota pod Vláčnikom
39	FEŠKA Čierny vrch	9997	19.5.2011	C/B	Bača Július		966 04	Horná Žďaňa 109
40	DONNA Vrch brezový	10026	21.5.2011	A/B	Suchý Oliver Dr.	Zámoyského 14	064 01	Stará Lubovňa
41	AIDA spod Labošova	8599	1.5.2007	A/B	Vlčková Petra Ing.	Rastická cesta 17	900 44	Tomašov
42	FELIS od Stanovského	9674	15.5.2010	A/A	Janková Eva Ing.	Bazovského 17	960 01	Zvolen
43	ASTOR Žiarska dolina	9648	10.5.2010	A/A	Surma Ján		032 05	Smrečany 111
44	GINA z Pukanca	9818	19.2.2011	A/A	Jánošík Jakub	Madočany 199	034 83	Liptovská Teplá
45	CHARKO Kráľovská studnička	10086	16.7.2011	A/A	Ondřík Jozef	Vítanová 341	027 12	Liesek
46	DEA z Foráša	8777	3.3.2008	A/A	Haviar Milan Ing.	Za nožiarňou 1	976 13	Slovenská Lupča

VÝSLEDOK VÝŠETRENIA RTG DBK HANOVERSKÝCH FARBIAROV V ROKU 2013

P. č.	Meno psa, suky	Zápis v SPKP	Dátum narodenia	Výsledok	Priezvisko, meno	Ulica, číslo	PSČ	Mesto, obec
1	NANNI RABAPARTI VADÁSZ	889	15/6/2010	B/B	<i>Turský Milan</i>	Kunerád 98	013 13	Rajecké Teplice
2	IRKA Krigov	909	8/5/2011	A/A	<i>Mihálik Jozef</i>		991 42	Hrušov 122
3	CEDRAK z Rožňovských pasek	964	1/5/2011	A/A	<i>Havrancko Zoltán</i>	Budulov 88	045 01	Moldava nad Bodvou
4	NAĎA z Kmetovej horárne	817	25/1/2010	A/A	<i>Olšavský Štefan Ing.</i>		065 11	Nová Lubovňa 265
5	FIKRI z Gronera	940	14/2/2012	A/A	<i>Chapčák Dušan</i>	Kľušovská Zábava 306	086 22	Kľušov
6	DAN z Veľkej Rače	830	18/2/2010	A/A	<i>Zavacký František</i>	Jesenná 3055/19	058 01	Poprad
7	IR od Dlouhého rybníka	963	16/7/2011	C/C	<i>Tóth Štefan</i>	Hlavná 20	991 26	Nenince
8	LYRA z Nižného poľa	951	7/4/2012	A/A	<i>Olšavský Štefan Ing.</i>		065 11	Nová Lubovňa 265
9	DIANA z Prokopské hajienky	961	25/3/2012	A/A	<i>Olšavský Štefan Ing.</i>		065 11	Nová Lubovňa 265
10	ANNY Kremenovo	929	29/8/2011	A/A	<i>Kovalčík Vojtech Ing.</i>	Okružná 1476/94	979 01	Rimavská Sobota
11	IRBIS Minas Ithilien	846	11/5/2010	A/A	<i>Mráz Miroslav</i>	Nová ulica 355/56	962 62	Sása
12	LARA z Nižného poľa	949	7/4/2012	A/A	<i>Alexik Viktor</i>	Štúrova 51	064 01	Stará Lubovňa

P. č.	Meno psa, suky	Zápis v SPKP	Dátum narodenia	Výsledok	Priezvisko, meno	Ulica, číslo	PSČ	Mesto, obec
13	IKONA zo Starej Hájnice	903	29/3/2011	A/A	Urban Ján	Fatranská 51	038 52	Sučany
14	HUGO z Nižného poľa	920	10/7/2011	A/A	Maczala Tomáš	Lesnícka 677	925 71	Trnovec nad Váhom
15	AFRA von Waidhofner Schloßl	1006	27/6/2012	A/A	Olšavský Štefan Ing.		065 11	Nová Lubovňa 265
16	JUNA zo Starej Hájnice	972	28/6/2012	A/A	Tomala Pavol Ing.	Tichý Potok 134	082 74	Brezovica n. Torysou
17	CITA od Ždiarskej vidly	958	4/5/2012	A/A	Pankúch Ján	Kračúnovce 105	087 01	Giraltovce
18	ANNIE z Křivoklátskych říjíšť	987	25/8/2009	C/B	Hřebřík Jaroslav		065 33	Velký Lipník 218
19	ANETA ze Lniště	881	14/5/2009	A/A	Uřík Peter	Hlavná 165/44, Zbyňov	013 19	Kláče
20	JASAN zo Starej Hájnice	966	28/6/2012	A/A	Olšavský Štefan Ing.		065 11	Nová Lubovňa 265
21	FIDO z Javorníckej louky	1008	1/4/2012	A/A	Gašper Michal Ing.	Štúrová 129/79	059 35	Batizovce
22	ALF Vičť Halíř	Člp. 5516	1/3/2011	B/C	Filipovič Mária	A.Hlinku 40	917 01	Trnava
23	LUNA Krigov	985	1/9/2012	A/A	Bašista Jakub		082 75	Nižný Slavkov 282
24	IDA Krigov	907	8/5/2011	A/A	Lipták Martin	Gašpara Haina 42	054 01	Levoča
25	CLIF z Rožňovských pasek	931	1/5/2011	A/A	Rózsa Jozef MVDr.	Hlavná 335	930 16	Vydrany

SPRÁVA O HOSPODÁRENÍ KLUBU V ROKU 2013

Zloženie členskej základne v roku 2013 bolo nasledovné:

	Počet	Platba	Spolu
Čestní členovia SR	28	0€	0€
Zahraniční čestní členovia	10	0€	0€
Riadni členovia	973	7,00€	6 811,00€
Zahraniční členovia	21	15,00€	315,00€
Celkom členov s p o l u :	1032		7 126,00€

Náklady podľa účelového členenia sú nasledovné:

	Účel	Skutočnosť [%]
Materiál	525,18€	3,18
Spoje	1 686,11€	10,20
Cestovné	8 364,57€	50,62
Ostatné náklady	4 069,67€	24,63
Ceny	292,39€	1,77
Pohostenie	536,79€	3,25
Regionálne skúšky	599,13€	3,63
Poplatok do ISHV	450,00€	2,72
S p o l u :	16 523,84€	100,00

Materiál: Zahrňuje výdavky na: zakúpenie obálok a samolepiek na distribúciu Spravodaja, skúšky farbiarov Slovenska a výdaje nevyhnutne potrebné na činnosť a prevádzku klubu (kancelárske potreby, malé a stredné obálky, rozmnožovanie tlačív, kancelársky papier, baliaci papier, a zakúpenie náplne do hláv tlačiarň a pod.).

Spoje: Hlavná časť výdavkov predstavovala distribúcia Spravodaja [(938€ čo činí 55,63%) – poštovné 1 ks výtlačku – 0,80€, do zahraničia 2,80€], poštovné poradcov chovu (352,85€–20,93%), pozvánky na školenie rozhodcov a čakateľov z výkonu, výzvy k úhrade zápisných a členských poplatkov novým záujemcom o členstvo v klube, zaslanie členských legitimácií novým členom, upomienky k úhrade poplatkov za krytie (2), šteňata (7) a exporty (11), rozposlanie propozícií XXXI.r. skúšok farbiarov Slovenska, korešpondencia predsedu klubu, ekonóma klubu ako aj ostatných členov výboru a tiež styk s ISHV (395,26€ – 23,44%).

Cestovné: Čerpané na zasadnutia výboru a predsedníctva klubu (890,68€ – 10,65%), na XXXI. r. skúšok farbiarov Slovenska (3 908,32€ – 46,72%), na XXXIII. r. dohľadávok ISHV v Maďarsku, kde nás reprezentoval víťaz XIV. r. MFK pán *Pavol Sirotný* so sučkou IVENA od Margarétky, spojený s poradou Predsedov klubov, Poradcov chovov ako aj s voľbou nového predsedníctva na ďalšie volebné obdobie (2 254,98€–26,96%), VIII. ročník Memoriálu Benedikta Gierszewskiego, ktorý usporiadal Poľský klub chovateľov farbiarov (444,35€–5,31%), poradcov chovu na kontrolu vrhov a chovných jedincov (129,34€–1,55%), ako aj rozhodcom delegovaných na chovné zvodky (285,42€–3,41%) a na rôznu ostatnú nevyhnutnú činnosť a prevádzku klubu ako napr. organizačné zabezpečenie Skúšok farbiarov Slovenska, MFK, 2x zasadnutie členov kynologickej rady SPZ (451,4€–5,40%).

Ostatné náklady: Boli čerpané na vydanie Spravodaja (sadzba s tlačou 2 841,26€–69,82%), centrálné vyhodnotenie RTG dysplázie bedrových kĺbov (740,00€–18,18%), vydanie propozícií XXXI.r. skúšok farbiarov Slovenska (188,40€–4,63%), platba web stránky klubu (77,94€–1,92%), poplatky za účet a bankové operácie vo VÚB banke (44,72€–1,10%), členské známky pre nečlenov SPZ (64,00€–1,57%), bonitačné tabuľky (80,35€–1,97%) a prenájom miestnosti počas školenia rozhodcov z výkonu (33,00€–0,81%).

Ceny: Klubová výstava farbiarov – cena Dr. Duchaja, XXXI. r. skúšok farbiarov Slovenska, VIII. r. Memoriálu Benedikta Gierszewskiego v Poľsku, XXXIII. ročník skúšok ISHV v Maďarsku.

Pohostenie: Obed a občerstvenie pre rozhodcov z výkonu, počas porady, ktorá sa konala vo Východnej, okr. Liptovský Mikuláš dňa 4. 5. 2013.

Regionálne skúšky farbiarov: Výbor na svojom zasadnutí odsúhlasil dotáciu na Regionálne skúšky farbiarov vo výške 300€ na jednu skúšku po predložení prvotných dokladov. V tomto roku sa konali dve: III. ročník skúšok farbiarov o cenu Honta a Hrona a VI. ročník skúšok farbiarov o Spišský pohár, ktoré boli dotované celkovou sumou 599,13€.

ISHV: Členský poplatok do Medzinárodného spolku farbiarov 450€.

Náklady podľa druhového členenia sú nasledovné:

Druh nákladu	Skutočnosť	%
Prevádzka	987,16€	5,97
Činnosť	1 232,97€	7,46
Spravodaj	3 821,26€	23,13
Schôdze	890,68€	5,39
Chovateľské	1 621,15€	9,81
XXXI. r. skúšok farbiarov SR	4 096,72€	24,79
Výcvik	569,79€	3,45
Regionálne skúšky	599,13€	3,63
ISHV	2 704,98€	16,37
S p o l u :	16 523,84€	100,00

Prevádzka: nákup materiálu (483,18€–48,95%), poštovné (395,26€–40,04%), členské známky pre nečlenov SPZ (64,00€–6,48%), poplatky za účet a bankové operácie vo VÚB banke (44,72€–4,53%).

Činnosť: poplatok za klubovú web stránku (77,94€–6,32%), vecné ceny na Skúšky farbiarov Slovenska, VIII.r.Memorialu Benedikta Gierzsewskeho a XXXIII. r. skúšok ISHV (259,20€–21,02%), cestovné na VIII.ročník Memoriálu Benedikta Gierzsewskeho (444,35€–36,04%), ostatné cestovné náklady (451,48€–36,62%).

Spravodaj: poštovné (938,00 –24,55%), materiál (42,00€–1,10%), sadzba s tlačou (2 841,26€–74,35%).

Schôdze: Piešťany (491,54€–55,19%), Východná (399,14€–44,81%).

Chovateľské: centrálné vyhodnotenie RTG DBK (740,00€–45,64%), poštovné Poradcov chovov (352,85€–21,76%), cestovné na kontrolu vrhov a chovných jedincov (129,34€–7,98%), cestovné rozhodcom na Chovné zvody (285,42€–17,61%), Bonitačné tabuľky (80,35€–4,96%), Cena Dr. Duchaja (33,19€–2,05%).

Skúšky farbiarov SR: cestovné (3 908,32€–95,40%), Propozície (188,40€–4,60%).

Počas konania či už Skúšok farbiarov Slovenska alebo MFK je vždy zasadnutie výboru ako aj chovný zvod. Je to tak už roky z dôvodu úspory finančných prostriedkov. Takže výška celkových cestovných výdavkov na danú akciu mimo úhrady cestovných výdavkov rozhodcom (cestovné, prepravné, nocľah s polpenziou) je zvýšená o cestovné výdavky členom výboru a predsedovi KRK na zasadnutie výboru, rozhodcom na chovný zvod

a členom, ktorým bolo udelené čestné členstvo k prevzatiu (*Eva Joštiaková* zo Žiliny, *Vladimír Húšta* zo Sučian – Podhradia a *Ing. Stanislav Novák* z Revúcej). V tomto roku počas konania Skúšok farbiarov Slovenska výbor odsúhlasil úhradu cestovných nákladov vodičom psov (noclažné s polpenziou). Jednalo sa o piatich vodičov v celkovej výške 575€ (115€ na osobu). Vodiči *Ján Borik* a *Jozef Svátek* boli domáci z Piešťan a *Ing. Milan Haviar* bol ubytovaný a stravovaný u priateľa v Piešťanoch.

Výcvik: Obed a občerstvenie pre rozhodcov z výkonu, (536,79€–94,21%), Prenájom miestnosti počas školenia rozhodcov z výkonu (33,00€–5,79%).

Regionálne skúšky: Dotácie na III.ročník o cenu Honta a Hrona (299,13€–49,93%) a VI.ročník skúšok farbiarov o Spišský pohár (300,00€–50,07%).

ISHV: Poplatok do Medzinárodného spolku farbiarov ISHV (450,00€–16,64%), Cestovné na XXXIII. r. skúšok ISHV v Maďarsku spojený s poradou Predsedov klubov, Poradcov chovov ako aj s voľbou nového predsedníctva na ďalšie volebné obdobie (2 254,98€–83,36%).

Príspevky

Členské	7 275,00€
Chovateľské – export	6 937,00€
– chov	2 370,00€
– dysplázia	740,00€
– chovný zvod	685,00€
– výstavy	234,30€
Materiál – Spravodaj	70,00€
– klubové odznaky	100,00€
– farbiarske odznaky	40,00€
– kniha 50 rokov KCHF	35,00€
Dotácia SPZ na činnosť klubu	564,00€
Sponzorské	50,00€
Úroky vo VÚB banke	0,98€
Úroky v OTP banke	249,66€

S p o l u :

19 350,94€

Príjmová časť: je tvorená hlavne členskými príspevkami (37,60%) a chovateľskými príspevkami (56,66%) [krytie a šteňatá (21,61%), ex-

port (63,25%), chovný zvod (6,25%), dysplázia (6,75%) a klubová výstava vo Zvolene (2,14%)], sponzorské príspevky (**0,26%**), dotácia SPZ na činnosť klubu (**2,91%**), materiálové zásoby (**1,27%**) a úroky vo VÚB banke a OTP banke spolu predstavovali (**1,30%**).

V tomto roku sme obdržali dotáciu z SPZ na činnosť klubu vo výške 564€, ktorá bola pripísaná na účet klubu v decembri.

Vela členov využíva možnosť predplatiť si členský poplatok aj na ďalšie roky, čo je veľké plus pri úspore poštovného a času potrebného na výzvu členského. Každý rok využívajúc zaslanie Spravodaja prikladám tým členom, ktorým končí členstvo v klube k 31.12., výzvu k úhrade členského poplatku s poštovou poukážkou. Členské ako aj všetky ostatné príspevky (zápisný, za párenia, za odchované šteniatka a za export vyvezeného jedinca) sa môžu uhradiť aj internet bankingom na účet klubu (**v žiadnom prípade nie vklad v hotovosti!**) Aj napriek tomuto upozorneniu sa nájdu členovia, ktorí toto nerešpektujú a platbu previedli v hotovosti. Banka si za túto operáciu sťahuje z účtu poplatok 1,30€, takže v skutočnosti o túto sumu menej zaplatili za daný úkon. Túto sumu budú musieť doplatiť!

No aj napriek tejto skutočnosti musím konštatovať, že si 121 členov neuhradilo členský poplatok do uzávierky tohto čísla Spravodaja – do 31.1.2014, a tak sa s nimi, hoci neradi, musíme rozlúčiť. V prípade ďalšieho zotrvania v klube musia takýto členovia zaslať novú prihlášku a uhradiť aj zápisný poplatok vo výške 2€ mimo členského poplatku. Zvlášť to je zarážajúce, že je medzi nimi veľa členov, ktorí sú majiteľmi chovných jedincov. Takže v prípade vystavenia Odporúčania na párenie, poplatkov za odchované šteniatka a za krytie budú musieť dané poplatky uhradiť ako nečlenovia klubu. Uvedené poplatky sú uvedené v Oznamoch pod hlavičkou Klubové poplatky.

Narastá počet členov, ktorí využívajú možnosť platieb Internet bankingom, čo je pozitívny trend. Z 570 platieb bolo Internet bankingom realizovaných 152 platieb čo je 26,67% (členské z 339 platieb 90–26,55%, chovateľské zo 157 platieb 27–17,20%, export zo 74 platieb 35–47,30%). Výsledky vyhodnotenia RTG DBK boli zasielané dobierkou s platbou na účet. Odpredaj odznakov, kníh, samolepiek s hlavou farbiara, zvrtilíkov, obojkov, krátkych a dlhých kožených remeňov boli realizované buď v hotovosti na rôznych akciách klubu, alebo boli zasielané poštou – dobierkou.

Pri platbe poplatkov Internet bankingom sa stáva, že platba je zrealizovaná z vlastníka účtu, ktorý nie je členom klubu, pričom v doplňujúcich údajoch k platbe nie je nič uvedené, žiaden účel platby! Alebo miesto svojho mena je uvedené meno psa, suky, členský príspevok

do klubu, export, párenie, poplatok za šteniatka a podobný údaj, z ktorého sa nedá vôbec zistiť, kto danú platbu zrealizoval. Takéto platby vraciam s poznámkou Platca neznámy.

V Oznamoch je popis ako postupovať pri platbe Internet bankingom, aby daná platba a jej účel boli správne pripísané danému platcovi a účelu, za ktorý zaplatil.

Z dôvodu vysokých manipulačných poplatkov na bežnom účte nielen vo VÚB banke, výbor na svojom zasadnutí v Piešťanoch rozhodol, že časť finančných prostriedkov vo výške 15 000€ uloží na termínovaný vklad. Rozhodnutie padlo na OTP banku s ročnou úrokovou sadzbou 2,5% a s dobou viazanosti 2 roky. Zriadenie účtu a prevod sa zrealizoval 5. marca 2013.

Pre informáciu členskej základne uvádzam a porovnávam roky 2012 a 2013 vo VÚB banke.

	Kreditný úrok	Daň	Poplatky za vedenie účtu	Poplatky za bankové operácie	Sumár výdajov
Rok 2012	7,51€	1,37€	32,00€	13,74€	47,11€
Rok 2013	0,98€	0,13€	34,80€	9,92€	44,72€

Od augusta 2012 banka zvýšila mesačné Poplatky za vedenie účtu z 2,50€ na 2,90€ a zároveň znížila Kreditný úrok. Poplatky sú fakt nehorázne, ak vezmeme do úvahy objem finančných prostriedkov na danom účte k úroku, ktorý sme po zdanení obdržali a k poplatkom za vedenie účtu a poplatkom za bankové operácie. Za rok 2012 je to – 39,60€ a za rok 2013–43,74€ a to si ešte treba uvedomiť, že od 5.marca 2013 bolo na bežnom účte vo VÚB banke o spomínaných 15000€ menej. Mesačný účtovný zostatok na účte vo VÚB banke sa pohyboval v roku 2012 od januára do decembra v rozpätí 18662,77€ do 23068,99€.

V roku 2013 v mesiacoch január–február (20021,82€–19546,03€), v mesiacoch marec až december (5482,18€–10304,88€).

Tak ako po roky minulé aj v roku 2013 výbor zabezpečil výrobu farbiarskych zvrtilíkov, obojkov na bavorských a na hanovských farbiarov, krátke remene cez plece, cca 7,5m dlhé vodiace remene v kuse ako aj samolepky s hlavou farbiara.

Aj v roku 2014 si tieto výcvikové pomôcky+klubové a farbiarske odznaky, ako aj knihu – Kroniku k 50 výročiu založenia klubu –

50 rokov Klubu chovateľov farbiarov budú môcť záujemcovia objednať u ekonóma klubu.

U ekonóma klubu si členovia môžu ďalej objednať knihu: **Půlstoletí s barváři a DVD barváři**.

Klub k 31.12.2013 má na zásobách materiál v hodnote 1 899,01 €, ktorý pozostáva:

Klubové odznaky:	44 ks	34,32 €
Farbiarske odznaky:	507 ks	319,41 €
Kniha 50 rokov KCHF:	55 ks	343,20 €
Datapojektor:	1 ks	647,81 €
Označenie rozhodcu:	1 ks	2,00 €
Geometrické kliešte:	2 ks	6,16 €
Snímač čipov:	2 ks	433,16 €
Zálohový pevný disk	1 ks	112,95 €
S p o l u		1 899,01 €

Pri hodnotení celkovej bilancie hospodárenia veľmi výrečne hovoria nasledujúce údaje:

	Pokladňa	Účet	Spolu
Stav k 01.01.2013	177,55 €	21 892,57 €	22 070,12 €
Stav k 31.12.2013	147,82 €	9 499,74 €	9 647,56 €
Stav v OTP banke k 31.12.2013		15 249,66	15 249,66 €
Celkový stav k 31.12.2013			24 897,22 €
Stav k 1.1.2013			22 070,12 €
Príjmy			+19 350,94 €
Výdaje			-16 523,84 €
Stav k 31.12.2013			+24 897,22 €
Z toho členské predplatené na ďalšie roky			19 560,00 €

Ing. Ladislav Druska
ekonóm KCHF

SPONZORI



A. Účelové príspevky v hotovosti:

- 1) *Važan Tibor*, Prievidza.....50,00€

B. Vecné ceny, propagačný materiál a pod.

na XXXI.r. skúšok farbiarov Slovenska

- 1) *Mgr. Ján Maruščák*, Mútňanská Píla210€
- 2) RESPECT SLOVAKIA s.r.o. *Milan Pobjecký*
- 3) HAPPYDOG krmivo *Yveta Trousilová*
- 4) AZ Auto s.r.o. *Jan Bzdušek*
- 5) ROKA-SPOL s.r.o. AUTOSERVIS *Roman Benadik*
- 6) OkO SPZ a OPK *Piešťany*



Klub chovateľov farbiarov sa obracia na solventných členov, ktorí môžu Klub, či už finančne alebo materiálovo podporiť, aby finančnú čiastku poukázali na účet:

KCHF vo VÚB a.s., číslo účtu 2776722851/0200, alebo poštovou poukážkou „H – II. trieda podaj“ na adresu ekonóma klubu:

Ing. Ladislav Druska
Tyršovo nábregie 10
040 01 Košice

*Akákolvek finančná čiastka je pre Klub vítaná.
Darcov zverejňujeme v Spravodaji.*

Ďakujeme!

PREHĽAD PREDBEŽNÝCH SKÚŠOK FARBIAROV V ROKU 2013

Por. čís.	Miesto konania	Termín konania	Hlavný rozhodca	Počet psov	BF	HF	AF	SK	AJD	ŠD	I. cena	II. cena	III. cena	Spolu	Ne-uspel	Úspešnosť
1	VLM Kežmarok	29.8.2013	M. Iláš	8	6	1			1		2	1	1	4	4	50,00 %
2	Senica	8.9.2013	A. Luknár	10	9				1		2	4	1	7	3	70,00 %
3	Humenné	22.9.2013	J. Orečný	9	5		1	3			1	7	1	9	0	100,00 %
4	Lučenec	28.9.2013	K. Florek	6	3	1		1	1		2	3	1	6	0	100,00 %
5	Považská Bystrica	5.10.2013	Ing. P. Grellneth	12	7			5			1	10	0	11	1	91,67 %
6	Topoľčany	5.10.2013	J. Bačák	8	5	1		2			1	3	1	5	3	62,50 %
7	Rimavská Sobota	5.10.2013	Ing. L. Pitoňák	3	1	2					0	3	0	3	0	100,00 %
8	Veľký Krtíš	5.10.2013	J. Meliško	8	7	1					0	3	4	7	1	87,50 %
9	Prešov	6.10.2013	K. Smrek	7	3			2	2		0	3	2	5	2	71,43 %
10	Svidník	6.10.2013	J. Orečný	7	1	1		4	1		2	3	2	7	0	100,00 %
11	VLM Kežmarok	11.10.2013	A. Suchý	9	5	4					5	3	0	8	1	88,89 %
12	Bardejov	12.10.2013	J. Orečný	9	5			4			2	3	4	9	0	100,00 %
13	Prievidza	12.10.2013	R. Rapač	16	12	1		3			4	6	2	12	4	75,00 %
14	Žilina	12.10.2013	J. Brňák	8	7				1		4	2	1	7	1	87,50 %

Por. čís.	Miesto konania	Termín konania	Hlavný rozhodca	Počet psov	BF	HF	AF	SK	AJD	ŠD	I. cena	II. cena	III. cena	Spolu	Ne-uspel	Úspešnosť
15	Námestovo	13.10.2013	P. Karabel ml.	9	9						8	1	0	9	0	100,00 %
16	Stará Lubovňa	13.10.2013	M. Fako	8	7	1					2	3	2	7	1	87,50 %
17	Levoča	13.10.2013	M. Iláš	7	7						5	2	0	7	0	100,00 %
18	Čadca	13.10.2013	Bc. F. Hlinický	3	3						0	1	1	2	1	66,67 %
19	Ilava	19.10.2013	F. Homola	7	1	1		4	1		3	2	2	7	0	100,00 %
20	Topoľčany	19.10.2013	R. Schlosserová	5	4				1		1	4	0	5	0	100,00 %
21	Košice-okolie	20.10.2013	V. Alexik	8	6	1			1		0	4	3	7	1	87,50 %
22	Poprad	20.10.2013	M. Iláš	9	4	4		1			3	2	2	7	2	77,78 %
23	Spišská Nová Ves	20.10.2013	M. Lipták	9	6	1			1	1	4	3	0	7	2	77,78 %
24	Vranov nad Topľou	20.10.2013	J. Pankúch	8	6		1	1			4	4	0	8	0	100,00 %
25	Liptovský Mikuláš	20.10.2013	F. Homola	8	8						2	5	0	7	1	87,50 %
26	Sobrance	26.10.2013	MVDr. T. Želtvay	6	5			1			1	2	1	4	2	66,67 %
27	Banská Bystrica	26.10.2013	Mgr. L. Kardhordó	9	6	1	1		1		3	1	1	5	4	55,55 %
28	Malacky	26.10.2013	A. Luknár	13	9	1		2	1		3	7	2	12	1	92,30 %
29	Partizánske	26.10.2013	R. Schlosserová	8	7	1					6	2	0	8	0	100,00 %
30	Košice-vidiek	27.10.2013	Ing. L. Druska	7	4	2				1	1	2	3	6	1	85,71 %

Por. čís.	Miesto konania	Termín konania	Hlavný rozhodca	Počet psov	BF	HF	AF	SK	AJD	ŠD	I. cena	II. cena	III. cena	Spolu	Neuspel	Úspešnosť
31	Trenčín	27.10.2013	T. Púčík	11	8	1			2		3	4	3	10	1	90,90 %
32	Dolný Kubín	27.10.2013	J. Briňák	8	6	1	1				1	4	0	5	3	62,50 %
33	Humenné	27.10.2013	J. Orečný	9	4	1		3	1		2	4	3	9	0	100,00 %
34	Pezinok	27.10.2013	A. Luknár	6	4	2					4	2	0	6	0	100,00 %
35	Prešov	2.11.2013	Ing. V. Tomko	5	2			2	1		0	2	3	5	0	100,00 %
36	Vranov nad Topľou	3.11.2013	J. Čendula	8	6			2			2	5	1	8	0	100,00 %
37	VLM Kežmarok	8.11.2013	M. Lipták	14	8	4		2			2	9	2	13	1	92,86 %
38	Brezno	9.11.2013	Ing. M. Jánošík	7	6	1					1	2	0	3	4	42,86 %
39	Rožňava	9.11.2013	Ing. V. Kovalčík	6	4		1	1			2	3	1	6	0	100,00 %
40	Žiar nad Hronom	16.11.2013	Migr. L. Kardhordó	7	6			1			1	0	2	3	4	42,86 %
41	Prešov	15.12.2013	J. Orečný	8	3			4	1		2	5	1	8	0	100,00 %
42	Krupina	20.12.2013	M. Bariak	8	6			1		1	4	1	2	7	1	87,50%
Sumár				341	231	35	5	49	18	3	96	140	55	291	50	
Sumár v %				100%	67,74	10,26	1,47	14,37	5,28	0,88	28,15	41,06	16,13	85,34	14,66	85,34 %

UMIESTNENIE JEDNOTLIVÝCH PLEMIEN V CENÁCH NA PF V ROKU 2013

PLE- MENO		I. c	II. c.	III. c.	NE- USPELO	SPOLU
BF	počet	80	84	30	37	231
	%	23,46	24,63	8,80	10,85	67,74%
HF	počet	9	14	5	7	35
	%	2,64	4,11	1,47	2,05	10,26%
SK	počet	6	28	13	2	49
	%	1,76	8,21	3,81	0,59	14,37%
AJD	počet	1	10	4	3	18
	%	0,29	2,93	1,17	0,88	5,28%
ŠD	počet	0	0	1	2	3
	%	0,00	0,00	0,29	0,59	0,88%
AF	počet	0	4	1	0	5
	%	0,00	1,17	0,29	0,00	1,47%
Spolu	počet	96	140	54	51	341
	%	28,15	41,05	15,84	14,96	100%



PREHĽAD INDIVIDUÁLNYCH HLAVNÝCH SKÚŠOK v roku 2013

P. č.	Dátum konania	Meno psa		Plemeno	Majiteľ		Hodnotené disciplíny							Body	Cena	Rozhodca
		dátum narodenia, SPKP			Vodič		1	2	3	4	5	6	7			
1.	6.1.2013	JETA VÍČI potok 25.6.2009, SPKP 798		HF	Ján Vanta Ján Vanta		4					2	4	172	II.c	D. Chapčák M. Mišenko
2.	8.1.2013	IDA Krigov 8.5.2011, SPKP 907		HF	Martin Lipták Martin Lipták		4	3	3			4	4	244	I.c	Ing. J. Pilát I. Valent
3.	9.1.2013	EJNA Jakubiansky potok 15.2.2010, SPKP 9466		BF	Ing. Milan Rybovič Ing. Milan Rybovič		4	3	3			3	4	238	II.c	Viktor Alexik
4.	9.1.2013	FANY spod Štúbla 12.2.2010, SPKP 9458		BF	Martin Mrva Martin Mrva		4	4	3			4	4	254	II.c	F. Vrlík F. Homola
5.	11.1.2013	FREDY Čierny Vrch 19.5.2011, SPKP 9991		BF	Gulaši Štefan Gulaši Štefan		3	3	3			2	3	192	II.c	Viktor Alexik
6.	11.1.2013	AGGIE spod Prameňa Kováčovej 8.5.2009, SPKP 9196		BF	Ing.Peter Antol MUDr. Jozef Matta		4	3				4	4	254	I.c	J. Kolník – závažné nedostatky v hodnotení – neuznal
7.	12.1.2013	NERA z Lubochnianskej doliny 24.4.2011, SPKP 9980		BF	Ing. František Homola Ing. František Homola		4				4		4	224	II.c	Jozef Čendula
8.	14.1.2013	CEDRAK z Rožňovských pasek 1.5.2011, SPKP 964		HF	Zoltán Havranko Zoltán Havranko		4	3	4			4	4	254	I.c	V. Alexik P. Soták

P. č.	Dátum konania	Meno psa dátum narodenia, SPKP	Ple- meno	Majiteľ		Hodnotené disciplíny							Body	Cena	Rozhodca
						1	2	3	4	5	6	7			
9.	14.1.2013	ALFA z Lusčoňovej záhrady 22.4.2011, SPKP 9899	BF	MUDr. Juraj Váňa	MUDr. Juraj Váňa	4	4	4		4	4	264	I.c	J. Brňák	
														V. Florek	
10.	15.1.2013	FATRA Čierny Vrch 19.5.2011, SPKP 9995	BF	Ing. Martin Jánošík	Ing. Martin Jánošík	4	3	3		4	4	244	I.c	František Vrlík	
11.	15.1.2013	ELZA Vrátna dolina 1.3.2010, SPKP 9508	BF	Ing. Pavol Ellinger	Ing. Pavol Ellinger	4	3	4		4	4	254	I.c	R. Rapaič	
														M. Černý	
12.	20.1.2013	IDA od Dlouhého rybníka 16.7.2011, SPKP 9444	HF	PhDr. Igor Malik	PhDr. Igor Malik	4	3	4		3	4	248	I.c	D. Chapčák	
														J. Mišenko	
13.	17.2.2013	KIM Stanišovská dolina 3.3.2008, SPKP 8768	BF	Ing. Igor Mokriš	Ing. Igor Mokriš	4	3	2		4	4	234	II.c	Hapčo	
														Surma	
14.	24.3.2013	ARGO z Javorzynskej Ostoi 26.3.2006, SPKP 9488	BF	Šramka Mário	Košík Radovan	4	4	4		4	4	264	I.c	Bullo	
15.	2.4.2013	BRYZA Lešný Akvord 20.6.2009, SPKP 9441	BF	Fedorová Zuzana	Fedorová Zuzana	4			4			224	II.c	Bc. M. Kardoš	
16.	5.4.2013	DASTY Vrátna dolina 16.6.2009, SPKP 9349	BF	Pintér Ladislav	Pintér Ladislav	4	3	4		4	4	254	I.c	Bc. M. Kardoš	
														P. Mikloš	

P. č.	Dátum konania	Meno psa		Ple- meno	Majiteľ	Hodnotené disciplíny							Body	Cena	Rozhodca	
		dátum narodenia, SPKP				1	2	3	4	5	6	7				
17.	13.8.2013	ELIŠKA z Gronera		HF	Chapčák Dušan	3				3	4	4	4	184	II.C	Mišenko M. Mišenko J.
		15.4.2011, SPKP 911			Chapčák Dušan											
18.	16.8.2013	AXA z Trebostovskej doliny		BF	Golian Jozef	4	3	3						238	I.C	Mihálik J. MVDr. Sládlí
		12.5.2010, SPKP 9632			Golian Jozef											
19.	3.9.2013	NIXA Dravecká dolina		BF	Ing. Dvorový František	4			3	4	4	4	4	214	II.C	Mišenko M. Chapčák D.
		16.2.2011, SPKP 9834			Ing. Dvorový František											
20.	11.9.2013	BÁRA Uhliská		BF	Lupták Tomáš	3	3	2						188	II.C	Valent I. Ing. Pilát
		28.3.2010, SPKP 9539			Ing. Vavrek Marián											
21.	12.9.2013	CASTOR z Babinej hory		BF	Zábojník Marián	4						4	4	184	III.C	Pučík T.
		18.4.2012, SPKP 10291			Zábojník Marián											
22.	25.9.2013	BRIX spod Príečného brala		BF	Vídovič Dušan	4	4	4						264	I.C	Ing. Šíra L. Luknár A.
		24.8.2010, SPKP 9758			Vídovič Dušan											
23.	30.10.2013	IRA od Dlouhého rybníka		HF	Ing.Pitoňák Ludovít	4	4	4						264	I.C	Ing. Hlinka V. Ing. Kovalčík V.
		16.7.2011, SPKP 943			Ing.Pitoňák Ludovít											
24.	31.10.2013	FANY z Chorváta		BF	Janšo Peter	4	3	2						234	II.C	Břífik F.
		17.4.2012, SPKP 10256			Konič Marián											

P. č.	Dátum konania	Meno psa		Ple- meno	Majiteľ	Hodnotené disciplíny							Cena	Rozhodca	
		dátum narodenia, SPKP				1	2	3	4	5	6	7			
25.	2.11.2013	ARON z Petrovskej doliny		BF	Kubík Branislav	3						4	4	154	Porubčanský B.
		18.6.2010, SPKP 9719			Kubík Branislav										
26.	4.11.2013	CORA Genéza		BF	PZ Drienovica Lietava	2						4	3	114	Porubčanský B.
		22.7.2007, SPKP 8693			Sedlílek Fedor										
27.	12.11.2013	BOOGIE - WOOGIE Crazy paws		BF	Baričič Peter	3	2	3				4	3	194	Valent I. Lipták M.
		16.4.2011, SPKP 9908			Ing. Vavrek Marián										
28.	13.11.2013	ANNY Kremenovo		HF	Ing. Kovalčík Vojtech	4	3	4				4	3	244	Ing. Hlinka V. Ing. Pöhm G.
		29.8.2011, SPKP 929			Ing. Kovalčík Vojtech										
29.	13.11.2013	PENY z Lubochmanskej doliny		BF	Vrlík František	4	3	4				4	4	254	Homola F. Surma J.
		6.6.2012, SPKP 10391			Vrlík František ml.										
30.	14.11.2013	CITA od Ždiarskej vidli		HF	Pankuch Ján	4						3	4	218	Sabol J. Mišenko J.
		4.5.2012, SPKP 958			Pankuch Ján ml.										
31.	14.11.2013	FANNY z Púčíkovho dvora		BF	Červenko Lubomír	4	4	4				4	4	264	Figula J. Valent I.
		1.1.2012, SPKP 10126			Červenko Lubomír										
32.	17.11.2013	PÓLA Dravecká dolina		BF	Mišenko Ján	4						3	4	178	Chapčák D. Sabol J.
		15.4.2012, SPKP 10264			Ing. Thurský Ivan										

P. č.	Dátum konania	Meno psa		Ple- meno	Majiteľ	Hodnotené disciplíny							Body	Cena	Rozhodca	
		dátum narodenia, SPKP				1	2	3	4	5	6	7				
33.	18.11.2013	AXEL Kremenovo		HF	Ing. Poláčik Ondrej	4	3	4				4	4	254	I.c	Ing.Hlinka V. Ing.Kovalčík V.
		29.8.2011, SPKP 927			Ing. Poláčik Ondrej											
34.	23.11.2013	AIŠA Žiarska dolina		BF	PZ Luboreč I.	4	3	4				4	4	254	I.c	Florek V. Florek K.
		10.5.2010, SPKP 9650			Ing. Šupica Miroslav											
35.	26.11.2013	OSA z Lubochianskej doliny		BF	Ing. Slaštan Benjamín	4	3	3				4	4	244	I.c	Vrífk F. Homola F.
		2.2.2012, SPKP 10147			Ing. Slaštan Benjamín											
36.	26.11.2013	IZA Jágrová		BF	Bc. Kardoš Miroslav	4			4					224	II.c	Rybár M. Mikloš P.
		7.4.2010, SPKP 9617			Bc. Kardoš Miroslav											
37.	28.11.2013	HORO spod Štúbla		BF	Lazorík Ján	4	4	4				4	4	264	I.c	Brňák J.
		15.3.2011, SPKP 9844			Lazorík Ján											
38.	30.11.2013	URA Devana		BF	Fides Róbert	3						3	3	138	III.c	Ing. Druska L. Chapčák D.
		1.7.2011, SPKP 10078			Fides Róbert											
39.	1.12.2013	MAX Stanišovská dolina		BF	PZ Bagova skala	3	4	4				4	4	234	II.c	Ing. Kovalčík V.
		10.5.2010, SPKP 9633			MUDr. Kovács Ervín											
40.	1.12.2013	BRET z Močeliníka		BF	Mikúš Andrej	3						4	4	154	III.c	Sirotný M.
		21.5.2009, SPKP 9224			Mikúš Andrej											

P. č.	Dátum konania	Meno psa dátum narodenia, SPKP	Ple- meno	Majiteľ Vodič	Hodnotené disciplíny							Body	Cena	Rozhodca
					1	2	3	4	5	6	7			
41.	1.12.2013	JETTA spod Viechy 30.5.2012, SPKP 10355	BF	Bullo Jozef	4	4	4			4	4	264	I.c	Bačík J.
42.	1.12.2013	FANA spod Hradnej veže 13.5.2012, SPKP 10300	BF	Sabol Matej	4					4		184	II.c	Čendula J.
43.	1.12.2013	BORKA z Petrovskej doliny 26.3.2011, SPKP 9866	BF	VLM SR š.p. OZ Malacky Dvorák Miroslav	4					4		184	II.c	Luknár A.
44.	4.12.2013	ELA z Chorváta 1.1.2011, SPKP 9773	BF	Ing. Bebkó Cyril Ing. Bebkó Cyril	3	3	2			4	3	194	II.c	Ing. Pilát J.
45.	5.12.2013	BARČA z Viárskeho priesmyku 2.2.2011, SPKP 9814	BF	Sisol Pavol Sisol Pavol	4	3	3			4	4	244	I.c	MVDr. T. Želtvay
46.	8.12.2013	CYRA Čierna skala 27.4.2011, SPKP 9943	BF	Ing. Hubka Peter Ing. Hubka Peter	4	3	3			4	4	244	I.c	Hapčo J.
47.	9.12.2013	IKI Trium Slecs 19.4.2010, SPKP 9606	BF	Ing. Marton Patrik Ing. Marton Patrik	4	4	4			3	4	258	I.c	Homola F.
48.	17.12.2013	ORTS z Lubochnianskej doliny 2.2.2012, SPKP 10146	BF	Gerec Miroslav Gerec Miroslav	4					4	4	184	III.c	Homola F.

P. č.	Dátum konania	Meno psa		Ple- meno	Majiteľ	Hodnotené disciplíny							Body	Cena	Rozhodca	
		dátum narodenia, SPKP				1	2	3	4	5	6	7				
49.	17.12.2013	DITTA Sil-Mat		BF	Nemec Peter	4	4	4				4	4	264	I.c	Čendula J.
		27.3.2011, SPKP 9870			Nemec Peter											
50.	18.12.2013	ENY Vrátna dolina		BF	Krištofik Jakub	4	4	4				4	4	264	I.c	Pazdera P.
		1.3.2010, SPKP 9513			Krištofik Jakub											Porubčanský B.
51.	18.12.2013	J-MORITZ vom Spannriegel		BF	Púčik Tibor st.	4	3	4				4	4	254	I.c	Bačík J.
		9.10.2012, SPKP 10548			Púčik Tibor ml.											Bc.Kardoš M.
52.	20.12.2013	ASTA vom Stolzkopf		HF	Vavra Ludwig	3	2	2				3	3	178	II.c	Smrek K.
		9.4.2011, OSHV - HS 3637			Vavra Ludwig											Alexík V.
53.	21.12.2013	JUNA zo Starej Hájnice		HF	Tomala Pavol ml.	3	3	3				3	4	208	II.c	Jurský J.
		28.6.2012, SPKP 972			Tomala Pavol ml.											Valent I.
54.	23.12.2013	ORIS z Lubochnianskej doliny		BF	Gerec Miroslav	3	3	2				4	3	194	II.c	Vrlík F.
		2.2.2012, SPKP 10146			Gerec Miroslav											Homola F.
55.	26.12.2013	IKONA zo Starej Hájnice		HF	Urban Ján	4	2	2				4	4	224	II.c	Vrlík F.
		29.3.2011, SPKP 903			Urban Ján											Karabel P.
56.	27.12.2013	BRIT Jakubov dvor		BF	Tonhajzer Tomáš	4	4	4				4	4	264	I.c	Púčik T.
		4.1.2009, SPKP 9069			Tonhajzer Tomáš											Bullo J.

P. č.	Dátum konania	Meno psa		Ple- meno	Majiteľ		Hodnotené disciplíny							Cena	Rozhodca	
		dátum narodenia, SPKP			Vodič		1	2	3	4	5	6	7			
57.	28.12.2013	XENA Fatra		BF												Schlosserová R. Kolník J.
		3.6.2011, SPKP 10033			Ing. Veselský Roman		4	3	4			4	4	254	I.c	
58.	29.12.2013	ESTON z Rovnej hory		BF												Bačík J.
		29.4.2011, SPKP 9964			Lacko Vladimír ml. Lacko Vladimír ml.		4					4	4	184	III.c	
59.	29.12.2013	ALFA spod Malenice		BF												Bc. Kardoš M. Mikloš P.
		12.6.2010, SPKP 9740			Hlaváč Juraj Hlaváč Juraj		3					4	4	154	III.c	

UMIESTNENIE JEDNOTLIVÝCH PLEMIEN PODĽA POHLAVIA NA IHF V ROKU 2013

PLEMENO		I. C	II. C.	III. C.	SPOLU
BF – pes	počet	8	3	4	15
	%	14%	5%	7%	26%
BF – suka	počet	14	13	4	31
	%	24%	23%	7%	54%
HF – pes	počet	2	–	–	2
	%	3%	–	–	3%
HF – suka	počet	4	6	–	10
	%	7%	10%	–	17%
Spolu	počet	28	22	8	58
	%	48%	38%	14%	100%

Touto cestou sa obraciam na všetkých rozhodcov s prosbou a žiadosťou o zaslanie týchto dokumentov zo skúšok PF a IHF:

- **pri predbežných skúškach farbiarov:** hlavného rozhodcu o zaslanie fotokópie originálu: **Prehľad výsledkov skúšok,**
- **pri Individuálnych hlavných skúškach farbiarov:** rozhodcov o zaslanie taktiež fotokópie originálu: **Rozhodcovská tabuľka,**

za účelom včasného spracovanie výsledkov Výcvikového roka do klubového spravodaja.

*Ďakujem
výcvikár klubu*

XXXI. ročník SKÚŠOK FARBIAROV O POHÁR SPZ 2013

alebo DOHLADÁVKY V OKOLÍ „KÚPELNEJ PERLY POVAŽIA“

Centrom našich národných vrcholových skúšok farbiarov sa v čase 17.–21. októbra 2013 stalo mesto Piešťany, areál Slňavy, Hotel Odevák. Ponuka usporiadať tieto skúšky prišla od OO SPZ Piešťany a OPK Piešťany.

Dobre zazverené revíry Bielych Karpát a Považského Inovca od Trnavy po Trenčín dávali dobrý predpoklad prirodzených prác, čo sa nakoniec aj potvrdilo, lebo príležitostí pracovať na prirodzenej stope dostali všetci zúčastnení vodiči so svojimi farbiarmi.

Skúšky začali tradične v podvečer dňa 16.10.2013 losovaním štartovných čísel už zažitým farbiarskym spôsobom – kalíškom pálenôčky s prípitkom na „lovu zdar“, pod ktorým si každý z vodičom našiel svoje štartovné číslo. Losovanie prinieslo toto zaradenie na nástupe:

1. **BELLA** z Babinej hory, BF, SPKP 9294/11 s vodičom *Tiborom Važanom*
2. **DAROS** Vrátna dolina, BF, SPKP 9348/12 s vodičom *Ing. Petrom Chrústom*
3. **ARON** spod Gurovky, BF, SPKP 9125/11 s vodičom *Jánom Bôrikom*
4. **BRUNO** z Ivetkinho dvora, BF, SPKP 9311/12 s vodičom *Michalom Lesňákom*
5. **FIDA** spod Oravského hradu, BF, SPKP 9495/12 s vodičom *Mariánom Bernáthom*
6. **DEA** z Foráša, BF, SPKP 8777/13 s vodičom *Ing. Milanom Haviarom*
7. **BRITA** z Babinej hory, BF, SPKP 9295/12 s vodičom *Vladimírom Galikom*
8. **CAMI** Vatrová, BF, SPKP 9016/11 s vodičom *Jozefom Svátekom*

Úvodnú poradu charakterizovalo priateľské stretnutie dobrých kamarátov. Rozhodcovský zbor bol menovaný ústredím SPZ v nasledovnom zložení:

Hlavný rozhodca: **Rajmund Rapač**

Členovia rozhodcovského zboru:

*Tibor Púčik, Ján Bačík, Marek Sirotný, Ing. Martin
Janošík, Ing. Ludovít Pitoňák, Ing. Vojtech Kovalčík,
Milan Černý, Ing. Ladislav Šíra, Miroslav Rybár.*

V priebehu skúšok z dôvodov množstva prirodzených prác boli kooptovaní za rozhodcov:

Ing. Peter Grellneth st., Mgr. Ján Maruščák.

HODNOTENIE JEDNOTLIVÝCH PRÁC

1. BELLA z Babinej hory s vodičom **Tiborom Važanom**

- posledka s odložením na voľno známka 4,
- práca na umelej stope známka 4, nájdené 3 znaky, čas: 13 min. 30 sec. – **vyhodnotená najlepšia umelá stopa**,
- prirodzená práca: postrieľaná danielka, pes nasadený na stopu po 5 hod. 30 min., stopa dlhá 3600m, kus ešte žil, ale už nebol schopný pohybu, preto durenie a stávanie nebolo hodnotené. Sučka vedená ostrieľaným vodičom nasadená na stopu 1x, pracovala sústredene na remeni s nízkym nosom, hlasitá pri živej zveri – známka 4,
- dvojica hodnotená v I.cene, 330 b., 2. miesto v poradí s titulom R. CACT.

2. DAROS Vrátna dolina s vodičom **Ing. Petrom Chrústom**

- posledka s odložením na voľno – známka 4,
- práca na umelej stope – známka 4, nájdené 2 znaky, čas: 9 min.
- prirodzená práca: postrieľané jelienča, stopa do 400m, stará 16 hod., známka 3,
- dvojica hodnotená v III.cene, 275 b., 3. miesto v poradí.

3. ARON spod Gurovky s vodičom **Petrom Bôrikom**

- posledka s odložením na voľno – známka 0 (pes po 3 minútach odišiel z odloženia),
- práca na umelej stope – známka 4, nájdené 2 znaky, čas: 14 min. 50 sec.
- prirodzená práca: hlásené poranenie daniela na Morave, po overení miesta možného nástreľu bez znakov a cca 300m dohľadávania v smere novej stopy bolo rozhodcami konštatované, že zver nebola zasiahnutá. Vodič si na druhý deň vylosoval pri-



*Tibor Važan
s BF BELLA z Babinej hory*



*Ing. Peter Chrúst
s BF DAROS Vrátna dolina*



*Ján Borik
s BF ARON spod Gurovky*



*Michal Lesňák ml.
s BF BRUNO z Ivetkinho dvora*



*Marián Bernáth
s BF FIDA spod Oravského hradu*



*Ing. Milan Haviar
s BF DEA z Foráša*



*Vladimír Gálik
s BF BRITA z Babinej hory*



*Jozef Svátek
s BF CAMI Vatrová*

rodzenú prácu – postrieľaného lanštiaka na mätko – na stope starej 13 hodín s dĺžkou stopy 2500m pes pracoval neutvrdené, 2× nasadený na stopu, zhasnutého diviaka nehlásil, hodnotený známku 2,

- dvojica hodnotená bez udelenia ceny s 240 b., 5. miesto v poradí.

4. BRUNO z Ivetkinho dvora s vodičom *Michalom Lesňákom ml.*

- poslieďka s odložením na voľno – známka 0 (pes opustil miesto odloženia),
- práca na umelej stope – známka 4, nájdené 2 znaky, čas: 30 min. 50 sec.,
- prirodzená práca: pes pracoval na stope postrieľaného jelenčata staršej ako 12 hodín v polovnom revíri v okrese Prievidza. Pes vedený menej skúseným vodičom pracoval nevýrazne, bol 3× nasadený na stopu a po 800m dohľadávania prišiel k uhynutému hľadanému kusu. Kus bol načatý od medveďa, známka 2,
- dvojica hodnotená bez udelenia ceny s 240 b., 6. miesto v poradí.

5. FIDA spod Oravského hradu s vodičom *Mariánom Bernáthom*

- poslieďka s odložením na voľno – známka 4,
- práca na umelej stope – známka 4, nájdené 3 znaky, čas: 17 min.
- prirodzená práca: sučka bola nasadená na prirodzenú stopu poranenej jelenice ako kontrolný pes, nakoľko predchádzajúci vodič prehlásil kus za nedohľadateľný a v práci nepokračoval. Stopa bola stará 8 hod. a pes po 600m remeňovej práce bol vypustený za zverou, ktorú 200m duril, následne 33 minút hlasito staval do ulovenia zveri. Rozhodcovia *Bačík* a *Sirotný* ocenili prácu známku 4,
- dvojica hodnotená v I. cene so 410 b. na 1. mieste v poradí s titulom CACT.

6. DEA z Foráša s vodičom *Ing. Milanom Haviarom*

- poslieďka s odložením na voľno – známka 4,
- práca na umelej stope – známka 2, nenájdený žiadny znak, čas 24 min.
- prirodzená práca: sučka bola nasadená na prirodzenú 6 hod. 30 min. starú stopu poranenej jelenice so strižou a farbou na nástrele. Vypracovala na remeni stopu dlhú 3000m a bola vypustená na ležovisku poranenej zveri. Odbočila zo stopy za zdravou zverou. Po chvíli sa vrátila späť. Vodič po návrate suky prácu vzdal v domnienke, že kus je nedohľadateľný. Kontrolný far-

biar – **FIDA** spod Oravského hradu s vodičom *Bernáthom* preukázal nesprávnosť úsudku *Ing. Haviara* a prácu úspešne dokončil. Prírodná práca hodnotená známku 0,

- dvojica hodnotená bez udelenia ceny so 120b. na 7. mieste v poradí.

7. BRITA z Babinej hory s vodičom *Vladimírom Galikom*

- posliedka s odložením na remeni – známka 0 (suka opustila miesto odloženia),
- práca na umelej stope – známka 0 (suka nedošla v limite 60 min. ku zveri),
- prírodná práca: sučka bola priložená k nástreľu postrieľanej jelenice. Práca na remeni nevýrazná, po vypustení odbehla suka za zdravou zverou a nesledovala poranený kus. Vodič oznámil, že kus je nedohľadateľný. Následne kus našla koróna ležať neďaleko od stopovej dráhy psa. Práca hodnotená známku 0,
- dvojica hodnotená bez udelenia ceny s 20b. na 8. mieste v poradí.

8. CAMI Vatrová s vodičom *Jozefom Svátekom*

- posliedka s odložením voľne – známka 0 (suka opustila miesto odloženia),
- práca na umelej stope – známka 4, nájdené 2 znaky, čas 7 min. 50 sec.,
- prírodná práca: sučka pracovala na stope postrieľanej jelenice s farbou na nástrele. Stárie stopy 17 hod. 30 min. Začiatok práce bol nevýrazný, suka 3x priložená na nástrel. Na tretíkrát sa chytila a sledovala pofarbenú stopu v dĺžke 300m. Tu sa vytrhla vodičovi z rúk aj s remeňom a po ďalších 150m došla ku stojacemu kusu, ktorý sa pohyboval už len minimálne (priestrel oboch predných končatín s poranením svalu aj kostí) a hlasito ho stavala. Práca na remeni hodnotená známku 2, hlasité stávanie známku 3,
- dvojica hodnotená bez udelenia ceny s 270b. na 4. mieste v poradí.

DAROS Vrátna dolina s vodičom *Ing. Petrom Chrústom* absolvovali ešte jednu prácu hlásenú v sobotu 19.10.2013. Dvojica bola nasadená na nástrel postrieľaného diviaka a pes po 50m začal ukazovať farbu na stope. Po 4km dvojica vošla do trnín s predpokladom, že by zranený kus mohol ležať tam. Nestalo sa a vodič so psom prešli do druhého poľovného revíru. Na piatom kilometri vošli do mladiny, kde bol pes vypustený z remeňa a staval zranený kus v hustej mladine. Di-



*Pohľad na aktérov skúšok
počas slávnostného otvorenia*

viačik sa z mladiny vylomil a naháňačka pokračovala až do deviateho kilometra, kde pes znova diviačika staval v prehustenej mladine z prirodzeného zmladenia, kde sa nedalo dostreliť tak, aby nebol ohrozený pes. Diviačik sa znova dal na únik, pes ho nasledoval odhadom ďalšie 1–2 km. Potom, vzhľadom k subjektívnym okolnostiam – pes nedokázal zastaviť diviačika na dostrelovú vzdialenosť bez možného ohrozenia psa, vitálne správanie diviačika nerozoznateľné od zdravého kusa – bol pes odvolaný zo stopy a zver ostala nedohľadaná.

Považie po roku 2009 usporiadalo ďalšie Skúšky farbiarov „**O pohár SPZ**“. Piešťanské poľovnícke organizácie ako nováčikovia v poriadaní farbiarskych vyšších skúšok obstáli. Počasie nám prialo (mimo stredy 16.10.2013), prirodzených prác bolo dost pre každého účastníka, strava a ubytovanie nadštandardné, domáca pohostinnosť znateľná, atmosféra medzi účastníkmi prajná a priateľská. Výkony skúšaných dvojíc boli výborné – najmä prvé tri dvojice predviedli plnohodnotné farbiarske výkony, ale i priemerné a tiež nepresvedčivé. Ale sú to trojdňové skúšky a aj farbiare majú svoje „slabšie dni“ a tak ani tí, ktorí na XXXI. ročníku skúšok farbiarov „O pohár SPZ“ neuspeli alebo neboli so svojimi výkonmi spokojní, by nemali nad nimi lámať palicu. To je výsada kúpeľných hostí po návšteve Piešťan, ktorí po liečení lámu barle. Farbiarskych vyšších skúšok je na Slovensku poriadaných via-



Marián Horváth po úspešnej dohľadávke jelenice so svojou sukou FIDA spod Oravského hradu



Ing. Peter Chrúst s rozhodcovskou dvojicou Tibor Púčik a Ján Bačík po úspešnej dohľadávke

ceru a tak úspešnú prezentáciu svojich partnerov na remeni je kde ukázať. Je potrebné poďakovať domácim usporiadateľom, personálu Hotela Odevák, rozhodcom, priateľom v poľovných revíroch a návštevníkom.

Ďakujeme všetkým a o dva roky „Horridóó“ na XXXII. ročníku v lone iného krásneho kúta Slovenska.

VÝSLEDKOVÁ LISTINA – XXXI. ročník SKÚŠOK FARBIAROV O POHÁR SPZ 2013
PIEŠŤANY 17.–20. 10. 2013

Číslo Zrebu	Meno psa a vodiča	přem. kniha	Koeff.	Posledka s odložením		Nájdienie nástreľu	Čas nájdienia nástreľu	a) vodič	Čas umelej stopy	Počet nájdiených znakov na stope	Dohládavka na remeni				Durenie	Hlasité stávanie	Chut do práce	Počet bodov	Cena	Poradie
				a) na remeni.	b) volne						a) stopa 4 až 12 hod. do 400m	b) stopa nad 12 hod. do 400m	a) stopa 4 až 12 hod. nad 400m	b) stopa nad 12 hod. nad 400m						
1	BELLA z Babinej hory BF	SPKP	známka	4	4	1'23"	4	13'30"	3	4						4	330	I.	2	
	Vážan Tíbor	9294/11	body		40	20	80		30	120						40				
2	DAROS Vrátna dolina BF	SPKP	známka	4	4	2'35"	4	9'	2		3			0	0	4	275	III.	3	
	Ing. Chrušť Peter	9348/12	body		40	20	80		20		75			0	0	40				
3	ARON spod Gurovky BF	SPKP	známka	0	4	55"	4	14'50"	2					2		3	240	0	5	
	Borik Ján	9125/11	body		0	20	80		20					90		30				
4	BRUNO z Ivetkínho dv. BF	SPKP	známka	0	4	1'17"	4	30'50"	2					2		3	240	0	6	
	Leňák Michal ml.	9311/12	body		0	20	80		20					90		30				
5	FIDA spod Orav. hradu BF	SPKP	známka	4	4	2'55"	4	17'	3	4				4	4	4	410	I.	1	
	Bernath Marian	9495/12	body		40	20	80		30	120				40	40	40				
6	DEA z Foráša BF	SPKP	známka	4	4	9"	2	24'	0							2	120	0	7	
	Ing. Havár Milan	8777/13	body		40	20	40		0	0						20				
7	BRITA z Babinej hory BF	SPKP	známka	0	4	21"	0	60'+						0			20	0	8	
	Galík Vladimír	9295/12	body		0	20	0							0						
8	CAMI Vatrová BF	SPKP	známka	0	4	45"	4	7'50"	2					2	3	3	270	0	4	
	Sváteček Jozef	9016/11	body		0	20	80		20					90	30	30				

SKÚŠKY FARBIAROV

O CENU HONTU A HRONA – III. ročník

Podľa plánu kynologických podujatí sa v Hronci dňoch 19.09.– 22.09. 2013 konal III. ročník Skúšok farbiarov o Cenu Hontu a Hrona. Skúšky organizoval Klub chovateľov farbiarov spádová oblasť Banskobystrického kraja pod vedením *Mgr. Ladislava Kardhordóa*. Na tejto podujatí sa podieľali aj ďalší spoluorganizátori: OKO SPZ Brezno, PZ Gajdoška, PZ Richtárovo-Valaská, Lesy SR š.p. Banská Bystrica. Skúšky farbiarov o Cenu Hontu a Hrona sa konali pod záštitou **Slovenskej poľovníckej komory a Slovenského poľovníckeho zväzu**.

Ústredie Slovenského poľovníckeho zväzu delegovalo na skúšky farbiarov o Cenu Hontu a Hrona týchto rozhodcov:

hlavný rozhodca: **Figula Jozef**
rozhodcovia: *Kovalčík Vojtech, Ing.*
Siládi Rastislav, MVDr.
Chvála Karol, Ing.
Lipták Martin
Mihálik Jozef
Meliško Ján

Na úvodnej porade rozhodcov a organizátorov bolo konštatované že organizačne sú skúšky pripravené. Určené rozhodcovské dvojice populudní založili tri stopy. Na večernej porade rozhodcov boli určené rozhodcovské dvojice ktoré budú posudzovať jednotlivé práce. Na umeľých stopách pracovala dvojica rozhodcov *Ing. Karol Chvála, Jozef Figula*. Na prirodzených stopách boli dvojice: 1. *Martin Lipták, MVDr. Rastislav Siládi*. 2. *Ing. Vojtech Kovalčík, Jozef Mihálik*. 3. *Ján Meliško*.

Pred poradou rozhodcov boli nahlásené dve práce na prirodzenej stope. Na tie práce boli vylosovaní nasledovný rozhodcovia prvú prácu bude posudzovať *Ján Meliško*, druhú prácu budú posudzovať rozhodcovia *Martin Lipták, MVDr. Rastislav Siládi*, tretiu prácu budú posudzovať rozhodcovia *Ing. Vojtech Kovalčík, Jozef Mihálik*

Po porade rozhodcov bolo prevedené žrebovanie poradie psov:

1. Vodič *Lubomír Luscoň* s **BF FLÓRA** Jelenia obora Orava, SPKP 8581/10.
2. Vodič *Miroslav Balanda* s **HF BERNI** z Mihalikovho dvora, SPKP 833.

3. Vodič *Marián Bernáth* s **BF FIDA** spod Oravského hradu, SPKP 9495/12.
4. Vodič *Peter Polák* s **BF FLÓRA** spod Oblíka, SPKP 9483.
5. Vodič *Ladislav Kardhordó ml.* s **BF TRESKA** z krainy PRZODKOW, SPKP 9431/11.
6. Vodič *Róbert Fraňo* s **BF HUGO** z Liptovských Revúc, SPKP 9384/11.

20.09.2013

Slávnostné otvorenie skúšok vykonal riaditeľ skúšok *Ing. Karol Chvála*, ktorý všetkých privítal krátkym príhovorom na záver svojho príhovoru predstavil hlavného rozhodcu ktorému zároveň odovzdal slovo. Hlavný rozhodca predstavil svoj rozhodcovský zbor, ktorý delegoval Slovenský poľovnícky zväz. Zároveň oboznámil všetkých účastníkov rozhodcovské dvojice ktoré budú pracovať počas priebehu skúšok, taktiež oboznámil aj o rozhodcovských dvojiciach ktoré budú pracovať na prirodzených stopách. Prvú prácu bude posudzovať *Ján Meliško*, druhú prácu budú posudzovať rozhodcovia *Martin Lipták, MVDr. Rastislav Siládi*, tretiu prácu budú posudzovať rozhodcovia *Ing. Vojtech Kovalčík, Jozef Mihálik*.

Po slávnostnom otvorení a oboznámení z rozhodcovskými dvojicami bolo prevedené losovanie jednotlivých prác. Nahlásené boli dva náhodné postrely zahraničnými hosťami a založené boli tri umelé stopy. Poradie vyžrebovaných prác:

Prirodzená stopa č.1: Vodič *Miroslav Balanda* s **HF BERNI** z Mihaľkovho dvora.

Prirodzená stopa č.2: Vodič *Lubomír Luscoň* s **BF FLÓRA** Jelenia obora Orava.

Umelá stopa č.1: Vodič *Marián Bernáth* s **BF FIDA** spod Oravského hradu.

Umelá stopa č.2: Vodič *Peter Polák* s **BF FLÓRA** spod Oblíka.

Umelá stopa č.3: Vodič *Róbert Fraňo* s **BF HUGO** z Liptovských Revúc.

Zatiaľ bez práce ostal Vodič *Ladislav Kardhordó ml.* s **BF TRESKA** z krainy PRZODKOW a rozhodcovská dvojica *Ing. Vojtech Kovalčík, Jozef Mihálik*, ktorí čakali na ďalší prípadný postrel, ktorý bol nahlásený po ukončení otváracieho ceremoniálu. Teda už v prvý deň mali možnosť pracovať všetky psy na svojich prácach. Aj tento moment ukazoval ako vysoko kvalitne je pripravený III. ročník o Cenu Hontu a Hrona čo nakoniec bolo to aj potvrdené.

Dopoludňajšia posľedka s odložením ukázala že farbiare sú utvrdené v tejto disciplíne a všetky obstáli výborne hodnotené boli známku



Zľava: Marián Bernáth – víťaz III.r. farbiarov O cenu Hontu a Hrona pri preberaní ceny; Mgr. Ladislav Kardhordó; Ing. Karol Chvála; Jozef Figula

4. Vodič Marián Bernáth s **BF FIDA** spod Oravského hradu predviedli túto prácu na voľno. V disciplína Hľadanie nástreľu vo štvorci 30×30 m taktiež boli tieto psy hodnotené známku 4 všetky tri psy našli nástreľ do 5 minút, najdlhšie to trvalo vodičovi Róbertovi Fraňovi s **BF HUGO** z Liptovských Revúc a to 3 min. 40sek.

Prácu na umelej pofarbenej stope číslo 1. vypracoval vodič *Marián Bernáth* s **BF FIDA** spod Oravského hradu za 35 minút a našiel všetky tri znaky.

Prácu na umelej pofarbenej stope číslo 2. vypracoval vodič Peter Polák s **BF FLÓRA** spod Oblíka za 37 minút a našiel dva znaky. Táto suka pracovala ako hlásič.

Prácu na umelej pofarbenej stope číslo 3. nevypracoval vodič *Róbert Fraňo* s **BF HUGO** z Liptovských Revúc nedošiel v časovom limite ku zveri pes mu ušiel zo stopy, našiel dva znaky.

Prácu na prirodzenej stope číslo 1: náhodný postreľ na muflóna II.vk.tr. vykonával vodič *Miroslav Blanda* s **HF BERNI** z Mihalikovho dvora. Postreľ bol vykonaný 19.09.2013 o 06,30 hod. pes bol nasadený na stopu o 10,00 hod. 20.09.2013. Pes túto prácu nevykonala a muflóna nedofadala, Táto práca bola hodnotená známku 0.

Rozhodca požiadal o kontrolného psa. Dvaja psy už mali vykonanú prácu na umelej pofarbenej stope hlavný rozhodca požiadal vodičov, či sú ochotní v tento deň absolvovať aj prácu na prirodzenej stope. Vodič *Peter Polák* odmietol vykonať prácu na prirodzenej stope nakoľko v tento deň už pracoval na umelej stope. Vodič *Marián Bernáth* s **BF FIDA** spod Oravského hradu súhlasil, že bude pracovať aj na prirodzenej stope. Hlavný rozhodca preto poslal tohto vodiča na prirodzenú stopu číslo 1, kde bol postrieľaný muflón II.vk.tr. Suka bola nasadená na stopu o 15,15 hod ukončila o 16,05 hod., stopu vypracovala v dĺžke 3 500m; na konci bol nájdený muflón strelený na mätko už uhynutý, preto suka nemohla vykonať durenie a stavenie. Po celej dĺžke pracovala s veľkým záujmom a chuťou pracovať na stope, pracovala na 32,45 hod. starej stope. Suka s celkovým počtom bodov 350 obsadila prvé miesto v prvej cene, **stala sa touto prácou a prácou na umelej stope víťazkou III. ročníka skúšok farbiarov o Cenu Hontu a Hrona.**

Prácu na prirodzenej stope číslo 2: túto prácu si vylosoval vodič *Lubomír Luscoň* s **BF FLÓRA** Jelenia obora Orava. Prácu posudzovali rozhodcovia *Lipták, MVDr. Siládi*. Náhodne vykonaný postrel zahraničným hosťom bol 19.09.2013 o 19,00 hod. na jeleňa IV.vk.tr. Suka bola nasadená 20.09.2013 o 09,30hod., prácu ukončila o 11,15 hod. pracovala na 14,30hod. starej stope; jeleň bol už uhynutý preto nemohla vykonať durenie a stavenie. Dĺžka stopovej dráhy bola 3 200m suka prejavovala veľkú snahu a chuť do práce počas celej dohľadávky, pri tejto dohľadávke bolo vidieť skúsenosť vodiča a vynikajúca súhra psa a vodiča.

Prácu na prirodzenej stope číslo 3: túto prácu si vylosoval vodič *Ladislav Kardhordó ml.* s **BF TRESKA** z krainy PRZODKOW. Prácu posudzovali rozhodcovia *Ing. Kovalčík, Mihálik*. Tento, tak isto náhodný postrel, bol vykonaný hosťom z rána o 6,30 hod. Suka bola nasadená na stopu o 11,00hod. Suka postrelenú jelenicu našla, ale pre veľmi krátku stopovú dráhu sa táto práca nedala hodnotiť. Celá stopa mala cca 45m.

Popoludní určení rozhodcovia založili ďalšie tri umelé stopy.

21.09.2013

Pri nástupe v druhý deň skúšok boli nahlásené ďalšie dva postrely a to opäť zahraničnými hosťami a ako veľmi náhodné. Po tomto oznámení bolo prevedené žrebovanie na jednotlivé práce. Nakoľko vodič *Róbert Fraňo* s **BF HUGO** z Liptovských Revúc nevypracovali umelú pofarbenú stopu prednosť pred ním mal vodič číslo 5 *Ladislav Kardhordó ml.* s **BF TRESKA** z krainy PRZODKOW, nakoľko ich práca včera sa nedala hodnotiť pre veľmi krátku vzdialenosť.

Prirodzená stopa č.4: vylosoval vodič *Peter Polák* s **BF FLÓRA** spod Oblíka.

Prirodzená stopa č.5: vylosoval vodič *Ladislav Kardhordó ml.* s **BF TRESKA** z krainy, PRZODKOW a ako kontrolný pes vodič *Róbert Fraňo* s **BF HUGO** z Liptovských Revúc.

Umelá stopa č.4: vylosoval vodič *Miroslav Balanda* s **HF BERNI** z Mihalikovho dvora.

Umelá stopa č.5: vylosoval vodič *Ladislav Kardhordó ml.* s **BF TRESKA** z krainy PRZODKOW.

Umelá stopa č.6: vylosoval vodič *Lubomír Luscoň* s **BF FLÓRA** Jelenia obora Orava.

Aj druhý deň skúšok ukázal, že farbiare v disciplíne posliedka s odložením obstáli, sú utvrdené všetky psy boli hodnotené známku 4. V disciplíne nájdenie nástrelu vo štvorci 30×30m taktiež boli hodnotené známku 4, žiadny pes neprekročil 5 minút.

Prácu na umelej pofarbenej stope číslo 4. vypracoval vodič *Miroslav Balanda* s **HF BERNI** z Mihalikovho dvora za 29 minút a našiel dva znaky.

Prácu na umelej pofarbenej stope číslo 5. vypracoval vodič *Ladislav Kardhordó ml.* s **BF TRESKA** z krainy PRZODKOW dvora za 33 minút a našiel dva znaky.

Prácu na umelej pofarbenej stope číslo 6. vypracoval vodič *Lubomír Luscoň* s **BF FLÓRA** Jelenia obora Orava za 42 minút a našiel všetky tri znaky.

Práca na prirodzenej stope číslo 4. vykonával vodič *Peter Polák* s **BF FLÓRA** spod Oblíka kde mal byť postrieľaný jeleň na zadnú komoru, na nástrele sa však žiadne znaky nenašli. Túto prácu posudzovali rozhodcovia *Ing. Kovalčík, Mihálik*. Postrel bol vykonaný 20.09.2013 o 18,00hod. pes bol nasadený na stopu 21.09.2013 o 09,30hod. po dôkladnom preverení nástrelu a stopy pes sa pustil smerom k lesu, ale nakoľko neboli žiadne znaky na stope vodič sa vrátil opäť na nástrel a pes išiel, ale už iným smerom. Potom ako sa vodič vzdal povolali sme kontrolného psa ani tento nám nevedel ukázať nejaké znaky, že zver bola ranená preto rozhodcovia prehlásili zver za nedohľadateľnú. Pes preto nebol v tejto disciplíne hodnotený.

Práca na prirodzenej stope číslo 5. vykonával vodič *Ladislav Kardhordó ml.* s **BF TRESKA** z krainy, PRZODKOW. Prácu posudzovali rozhodcovia *Lipták, MVDr. Siládi*. Postrel prevedený 20.09.2013 o 17,45hod. mal byť postrieľaný jeleň II.vk.tr. Suka bola nasadená na stopu 21.09.2013 o 09.00hod. Suka po nasadení na nástrel nejavila chuť pracovať na stope, vôbec nechcela ísť ďalej, preto vodič vzdal

dohľadávku. Preto rozhodcovia nasadili kontrolného psa, ktorý bol pridelený hneď ráno pri žrebovaní. O 09,20hod. bol na stopu nasadený vodič **Róbert Fraňo** s **BF HUGO** z Liptovských Revúc na dohľadávku jeleňa. Pes pracoval na remeni 700m duril zver 1 400m, 20 min., doba stavania a hlásenia bola 40 minút.

Pes ukazoval každú farbu vodičovi, vodič veľmi skúsený, výborná súhra vodiča a psa, pes je naviazaný na vodiča.

Záverečné vyhodnotenie prebehlo 21.09.2013 o 19,30hod. za účasti hostí, kde hlavný rozhodca v prvom rade poďakoval vodičom za predvedené výkony a disciplínu, rozhodcom za objektívne a nestranné rozhodovanie na jednotlivých prácach, organizátorom za vysokokvalitnú organizáciu počas celého priebehu skúšok farbiarov, že každý pes mal možnosť pracovať na prirodzenej stope, PZ Gajdoška a PZ Richtárovo-Valaská za poskytnutie poľovného revíru na vykonanie prác na umelých pofarbených stopách a všetkým ostatným, ktorí akýmkoľvek spôsobom prispeli k zdarnému priebehu skúšok. V neposlednom rade sa chcem poďakovať všetkým sponzorom, bez ktorých by sa žiadna súťaž nezaobišla.

K samotným prácam: Celý priebeh skúšok sa riadil Štatútom skúšok farbiarov o „Cenu Hontu a Hrona“, ktorý bol náročný ako na vodičov, tak aj na psov. **V disciplíne práca na umelej pofarbenej stope bola možnosť pracovať iba ako hlásič, hlasitý oznamovač a oznamovač.** Nebola možnosť pracovať ako vodič, ktorý dôjde v časovom limite ku zveri. Ďalšia náročnosť na farbiara a vodiča bola tá, že musel nájsť znak číslo 3, ktorým bolo označené ležovisko skadiaľ mohol vypustiť psa, aby poslednú časť stopovej dráhy pes vypracoval sám. Napriek týmto sprísneným kritériám jednotlivé psy a vodiči dokázali sa popasovať s týmito práce veľmi dobre. Najdlhšie pracovala na stope suka **BF FLÓRA** Jelenia obora Orava s vodičom *Lubomír Luscoňom* v čase 42 minút. Najkratšie v čase 29 minút pracoval **HF BERNI** z Mihalikovho dvora s vodičom *Miroslav Balandom*.

Posledka s odložením – všetky psy boli hodnotené známku 4; tri psy boli predvedené na voľno.

Nájdenie nástreľu, najrýchlejší čas, a to iba 16 sekúnd, mal vodič *Lubomír Luscoň* s **BF FLÓRA** Jelenia obora Orava.

Práca na umelo pofarbenej stope – pracovala ako hlásič vodič *Peter Polák* s **BF FLÓRA** spod Oblíka. Najkratší čas mal vodič *Miroslav Balanda* s **BF BERNI** z Mihalikovho dvora 29 min.

Práca na prirodzenej stope, najdlhšia stopa 3 500m vodič *Marián*

Bernáth s **BF FIDA** spod Oravského hradu, najstaršia stopa 32,45 hod.
vodič *Marián Bernáth* s **BF FIDA** spod Oravského hradu.

Celkom psy boli hodnotené v dvoch cenách a to:

I. c s počtom bodov 350 skončil vodič *Marián Bernáth* s **BF FIDA**
spod Oravského hradu,

III. c s počtom bodov 330 skončil vodič *Lubomír Luscoň* s **BF FLÓ-
RA** Jelenia obora Orava.

Ostatné psy skončili bez ceny ale v poradí vid' tabulka vo fotogalérii.

Jozef Figula
hlavný rozhodca

SPONZORI



Na III. ročník skúšok farbiarov
„O cenu Hontu a Hrona“ prispeli:

- 1) OkO SPZ Brezno 500€
- 2) *Peter Kormanský*
- 3) *Ing. Dušan Králik*
- 4) *Ing. Ján Bonta*
- 5) *Lubomír Tököly*
- 6) *Mgr. Ladislav Kardhordó*
- 7) Lesy SR š.p. OZ Čierny Balog
- 8) PZ Gajdoška Hronec
- 9) PZ Richtárovo-Valaská
- 10) Obecný úrad Hronec
- 11) Obecný úrad Čierny Balog



**VÝSLEDKOVÁ LISTINA III. ročníka SKÚŠOK FARBIAROV „CENA HONTU A HRONA“
HRONEC 19.–22.SEPTEMBRA 2013**

Číslo žrebu	Meno psa a vodiča	přem. kniha		Koeff.	Posledka s odložením		Čas nájdenia nástreľu		Práca na umelej poľarbenej stope			Dohládavka na remeni				Počet bodov	Cena	Poradie												
		č. zápisu	č. zápisu		a) na remeni	b) voľne	Nájdenie nástreľu	Čas nájdenia nástreľu	a) hlasie	Hlasitý oznamovač	Čas umelej stopy	Počet nájdených zankov na stope	a) stopa 4 až 12 hod. do 400m	a) stopa 4 až 12 hod. nad 400m	b) stopa nad 12 hod. do 400m				b) stopa nad 12 hod. nad 400m											
1	FLÓRA Jelena obora Orava BF Luhomír Luscoň	SPKP 8581/10	známka body	4 40	5 4	10 4	5 4	5 4	min 16"		30	20	10	2	42	3	10	10	45	25	30	15	4	4	4	330	III.	2		
2	BERNI z Mihálikovho dvora HF Miroslav Balanda Ing.	SPKP 833	známka body	4 20	4 20	4 4	4 20	4 20	4 30"					4 40	29	2	20	20	0	0								120	5	
3	FIDA spod Oravského hradu BF Marián Bernáth	SPKP 9495/12	známka body	4 40	4 20	4 4	4 20	4 55"						4 40	35	3	30	40	4	180								350	I.	1
4	FLÓRA spod Oblíka BF Peter Polák	SPKP 9483	známka body	4 20	4 20	4 20	4 20	4 59"		4 120					37	2	20										180		4	
5	TRESKA z Krainy Przdokov BF Ladislav Kardhordó ml.	SPKP 9431/11	známka body	4 40	4 40	4 40	4 40	4 2*30"						4 40	33	2	20			0	0							120	6	
6	HUGO z Liptovských Revúc BF Róbert Fraňo	SPKP 9384	známka body	4 20	4 20	4 20	4 20	4 3*40"						0 0	2	2	20	30	30	180								340		3

SPIŠSKÝ POHÁR – VI. ročník

REGIONÁLNE SKÚŠKY FARBIAROV

Už po šiesty krát členovia Klubu chovateľov farbiarov zo spádovej oblasti Spiša zorganizovali skúšky farbiarov o Spišský pohár. Úroveň a náročnosť týchto skúšok v minulosti dáva možnosť udeliť pre najlepších titul CACT, tento ročník nevynímajúc.

V Novoveskej Hute, ktorá bola centrom tohoročných skúšok sme sa zišli 24. októbra 2013. Dostavili sa všetci prihlásení vodiči so svojimi farbiarmi a z delegovaných 13 rozhodcov 10.

Vodiči si vyžrebovali nasledovné štartovné poradie:

1. **Mojmír Golenovský** (Proč), BF BROK z Husivargovho dvora SPKP 8701/12
2. **Jaroslav Jurský** (Nižné Repaše), BF BRYTA z Vodických prameňů SPKP 10120/12
3. **Ján Holováč ml.** (Olšavica) HF CORA z Mechova SPKP 811/10
4. **Michal Lesňák** (Levoča) BF BRUNO z Ivetkiho Dvora SPKP 9311/12
5. **Ivan Dibdiak** (Zakamenné) BF HESI spod Štibľa SPKP 9847/13
6. **Marian Bernáth** (Veľké Straciny) BF FIDA spod Oravského hradu SPKP 9495/12

Rozhodcovský zbor:

hlavný rozhodca: **Ing. Karol Chvála**

rozhodcovia: *Dobrovič Marcel, Figula Jozef, Hudač Jaroslav, Iláš Milan, Lipták Martin, Mikloš Pavol, Ing. Pitoňák Ludovít, Rybár Miroslav, Valent Igor*

Už v prvý deň bol nahlásený dostatok prác na prirodzenej stope – osem, pre šesť psov. Po vylosovaní práce boli nasledovné:

Št. č. 1: BF **BROK** z Husivargovho dvora mal pracovať na stope jelienčata. Posudzovali rozhodcovia *Iláš* a *Dobrovič*. Pes stopu neukázal ani po viacnásobnom nasadení, zhasnuté jelienča cca po 350m našiel jeden z rozhodcov. Zrejme momentálna indispozícia psa, naľko v nasledujúcom dni na umelej stope pracoval ako vodič dobre a nebyť zlyhania v prvý deň mohol byť hodnotený v cene. Celkom 105 bodov, šieste miesto.



*Zľava: Mojmír Golenovskí s BF BROK z Husivargovho dvora;
Jaroslav Jurský s BF RITA z Vodických pramenů*



*Zľava: Ján Holováč ml. s HF CORA z Mechova;
Michal Lesňák ml. s BF BRUNO z Ivetkinho dvora*



*Zľava: Ivan Dibdiak s BF HESI spod Štíbla;
Marián Bernáth s BF FIDA spod Oravského hradu*



Foto na pamiatku po úspešnej dohľadávke



*Rozhodca Martin Lipták
s vodičom Jarom Jurským po úspešnej dohľadávke*

Št. č. 2: BF **BRYTA** z Vodických pramenů, stopa jelenice podľa strelca postrelená na pravý zadný beh. Rozhodcovia *Chvála, Lipták*. Stopa 15 hod. stará, po niekoľkých kvapkách farby na nástrele (lúka) a po 80 m sa nenašli žiadne znaky do 800 m, ani po trojnásobnom nasadení. Stopu overil aj kontrolný pes (BF **CORA** z Mechova) s rovnakým výsledkom. Bolo to ľahké poranenie a rozhodcovia prácu uzavreli ako nedohľadateľný kus, s nárokom súťažiaceho na ďalšiu prácu. Bol to poranený 2 ročný jeleň na mätko. Stopa 17,5 hod. stará. Suka ukázala farbu na nástrele aj opakovane počas sledovania stopy. Po 420 m (podľa GPS) začala na stope hlásiť a navetrila zhasnutého jeleňa vo vzdialenosti 30 m. Vzhľadom na krátku stopovú dráhu mohla byť práca ohodnotená len v III. cene. Práca na umelej stope prevedená vynikajúco ako oznamovač. Celkove 400 bodov, druhé miesto

Št. č. 3: HF **CORA** z Mechova, stopa jelienčata 15 hod. stará. Posudzovali rozhodcovia *Rybár* a *Mikloš*. Od nástrelu suka pracovala sústredene po celej stopovej dráhe. Po 800 metroch došla k zhasnutému jelienčatu, ktoré bolo z veľkej časti zožraté vlkami. Suka pracovala aj na ďalšej práci, kde poranené jelienča taktiež napadli vlci a bolo do-



V strede víťaz VI. r. Spišského pohára – Marián Bernáth.
Zľava: Jozef Figula, Ing. Karol Chvála, Lubomír Tököly, Mgr. Gustáv Krajčí

hľadané už zhasnuté. Obidve práce boli bez možnosti durenia a stavania, takže mohli byť hodnotené iba v III.cene. Posledku a umeľú stopu vypracovala ako vodič bez chýb. Celkom získala 340bodov v III.cene na treťom mieste.

Št. č. 4: BF **BRUNO** z Ivetkinho dvora. Stopa jelenice 17hod. stará. Posudzovali rozhodcovia *Figula* a *Hudač*. Jelenica poranená na ľavý predný beh a na nástrele bola farba a úlomky kostí. Pes napadol stopu a po 2600m práce na remeni, túto zdvihol z ležoviska a bol vypustený na durenie a stavanie. Po 25 min sa vrátil a ani po opakovanom nasadení jelenicu nezastavil. Z tohto dôvodu bol s dohľadávky na remeni hodnotený známku 0. Posledku a prácu na umelej stope vypracoval ako hlásič. Pre krátkosť hlásenia, do 5 min, nedostal bodové hodnotenie navyiac ako hlásič. Celkom získal 160bodov bez ceny, štvrtý v poradí.

Št. č. 5: BF **HESI** spod Štibľa. Stopa jeleňa 15hod. stará. Posudzovali rozhodcovia *Pitoňák* a *Valent*. Suka najprv sledovala stopu zdravého jeleňa a až následne v opačnom smere stopu poraneného jeleňa. Príliš rýchly a nesústredený pohyb na stope spôsobil, že túto nedokázala vypracovať ani po opakovaných nasadeniach. Z dohľadávky hodno-

tená známkou 0. Kontrólny pes BF Fida spod Oravského hradu zhasnutého jeleňa po 500m dohľadala. Posledku a prácu na umelej stope s nájdením všetkých znakov vypracovala bez chyby. Celkom získala 150bodov bez ceny, piata v poradí.

Št. č. 6: BF **FIDA** spod Oravského hradu. Stopa 16 hod. stará s poranením jelenice na predný beh. Posudzovali rozhodcovia *Pitoňák* a *Valent*. Suka po nasadení na nástrel pracovala kľudne a vyrovnané s ukazovaním farby. Po 4200m práce na remeni jelenicu zdvihla. Nasledovalo durenie cca 500m a stávanie počas 37 min. a jelenica bola dostrelená. Dohľadávka hodnotená v I.cene známkami výborná. Posledku a umelú stopu ako vodič taktiež vykonala na výborné hodnotenie. Celkom získala 440bodov v I.cene a ocenenie CACT.

Ďakujem Mestským lesom Spišská Nová Ves, Vojenským lesom a majetkom Kežmarok a PZ v okrese Spišská Nová Ves a Levoča za možnosť usporiadať skúšky v ich poľovných revíroch. Všetkým organizátorom na čele s Lubomírom Tökölym za výborne pripravené skúšky, ako aj sponzorom za hodnotné ceny pre zúčastnených vodičov.

Ing. Karol Chvála
hlavný rozhodca



**VÝSLEDKOVÁ LISTINA – VI. ročník SKÚŠOK FARBIAROV „O SPIŠSKÝ POHÁR“
NOVOVESKÁ HUTA 24.–27. 10. 2013**

Číslo žrebu	Meno psa a vodiča	plem. kniha č. zápisu	Posledka s odložením		Nájdenie nástreľu	Čas nájdenia nástreľu	Práca na umelej poľarbenej stope			Čas umelej stopy	Počet nájdových zankov na stope	Hodnotenie: spôsob, čas a intenzita			Dohládavka na remeni				Durenie	Hlasité staviarie	Čuť do práce	Počet bodov	Cena	Poradie			
			a) na remeni	b) voľne			a) vodič	b) hlasíč	c) Hlasitý oznamovač			d) Oznamovač	a) oznamovač	b) hlasíč	c) hlasitý oznamovač	a) stopa 4 až 12 hod. do 400m	a) stopa 4 až 12 hod. nad 400m	b) stopa nad 12 hod. do 400m							b) stopa nad 12 hod. nad 400m		
1	BROK z Husivarovho dvora BF	SPKP	4	4	4	1,09"	3	20	20	20	41	2					15	30	25	45	10	10	10	0	105	-	6
	Mojmír Golenovský	8701/12	20	20	20		45					20							0				0				
2	BRYTA z Vodických pramenů BF	SPKP	4	4	4	1,59"				4	17	2	4								4		4	4	400	III.	2
	Jaroslav Jurský	10120/12		40	20				80	20	20	20	20								180		40				
3	CORA z Mechova HF	SPKP	4	4	4	51"	4				29	2									4		4	4	340	III.	3
	Ján Holováč	811/10	20	20	20		60					20									180		40				
4	BRUNO z Ivetkinho dvora BF	SPKP	4	4	4	47"	4				35	1	0								0		3	160	-	4	
	Michal Lesňák	9311/12	20	20	20			80				10									0		30				
5	HESI spod Štibla BF	SPKP	4	4	4	2,20"	4				29	3									0		2	150	-	5	
	Ivan Dibidiak	9847/13	20	20	20		60					30									0		20				
6	FIDA spod Oravského hradu BF	SPKP	4	4	4	1,05"	4				8	2									4	4	4	440	I.	1	
	Marián Bernáth	9495/12		40	20		60					20									180	40	40	40			CACT

SPONZORI

VI. ROČNÍKA SPIŠSKÉHO POHÁRA



Lesy mesta Spišská Nová Ves
VLM SR o. z. Kežmarok
KPN – Ing. Jozef Novák
Lesy mesta Levoča
Mgr. Gustáv Krajčí
FECUPRAL – Ing. Štefan Hanigovský
Ing. Bystrík Kiska
Penzión Hubert – *Róbert Rusnák*
Ing. Peter Dravecký
ALBA FORREST – Ing. Ján Bobko
PZ Nižné Repaše
Jozef Figula
František Závacký
Miroslav Rybár
OKO SPZ Levoča
Dušan Králik
Lubor Pavlík
Jozef Mintál
Ludovít Nič
JUDr. Pavol Papcún
Radoslav Pilát



Organizačný výbor Spišského pohára Novoveská Huta 2013 vyjadruje poďakovanie všetkým sponzorom a spoluorganizátorom, ktorí akýmkoľvek spôsobom prispeli k úspešnému priebehu VI. ročníka skúšok farbiarov o Spišský pohár.

Osobitné poďakovanie patrí hlavnému partnerovi Lesom mesta Spišská Nová Ves pod vedením riaditeľa *Mgr. Ing. Petra Petka* za vytvorenie vynikajúcich podmienok v revíry Lesov mesta Spišská Nová Ves.

FARBIAROM ZDAR!

Lubomír Tököly
aktivista KCHF, hlavný organizátor

MEDZINÁRODNÉ SKÚŠKY FARBIAROV 2013, MAĎARSKO

33.r. ISHV skúšky farbiarov sa konali v dňoch 7. až 10. novembra v Keszthely na brehu Balatónskeho jazera v Maďarsku. Týchto dohľadávok sa zúčastnilo 12 záprahov členských klubov ISHV z celej Strednej Európy. Našu delegáciu tvorili Ing. Karol Chvála, Ing. Peter Grellneth, Ladislav Druska, poradcovia chovu Ing. Ludovít Pitoňák a MVDr. Tibor Želtvay, Rozhodcovia Braňo Porubčanský, Tibor Gešvandtner, Mgr. Ján Maruščák. Tlmočníčka Kvetka Davidová. Slovenský KCHF reprezentoval víťaz vlašajšieho MFK Paľo Sirotný so sukou BF IVENA od Margarétky.

Rozhodcovské skupiny menoval hlavný rozhodca Andreas Nyul z Maďarska nasledovne:

1. Bernd Schniedler, Hirschm.; Alfons Klamm, Rak.; Jakub Rudzinski, Pl; Király Atila, Maď.
2. Bernd Pickel, Fra; Alfons Bilmeyer, KGBS; Josef Klauser, Švajč.; Ozvári Zoltán, Maď.
3. Christian Rietz-Nause, Hirschm.; Braňo Porubčanský, SK; Láďa Varvařovský, CZ; Simon Pál, Maď.
4. Johanes Kobera, Rak.; Andreas Sudhoff, Hirschm.; Martin Aebi, Švajč.; Galamb Gábor, Maď.
5. Jung Jenő, Maď.; Christopfher Hitz, Rak.; Mauro Finco, Tal.
6. Kurt Kung, Švajč.; Burkus Ištván, Maď.; Pascal Lacroix, Fr.
7. Ján Maruščák, SK; Christopher Misslani, Fr.; Per Christian Eversem Nor.; Várga Aladár, Maď.
8. Radó Zoltán, Maď.; Dag-Arne Motre, Nor.; Ruedi Wyss, Švaj.
9. Thomas Gruber, KGBS; Esio Albertini, Tal.; Peter Sladko, Hirschm.; Maroti Béla, Maď.
10. Torsten Buchholz, KGBS; Franz Dal Ponte, Švajč.; Tadeusz Wojcik, Pl.
11. Wolfgang Reschitzeger, Rak.; Frank Hayer, KGBS; Hans Reinert, Hirschm.; Monostori László, Maď.
12. Zbigniew Didoch, Pl; Günther Johns, Hirschm.; Tibor Gešvandtner, Sk.

Vodiči boli z dvanástich klubov organizovaných v ISHV: z Nemec-ka kluby – Hirschmann a KGBS, Francúzska, Švajčiarska, Talianska,

Rakúska, Slovinska, Česka, Poľska, Maďarska, Nórska a Slovenska nastúpili na prezentáciu a vo štvrtok večer si vylosovali poradie, podľa ktorého pristupovali k losovaniu svojich prác. Pre odskúšanie všetkých psov boli zabezpečené práce v okolí do 100 km.

Poradie vodičov po losovaní štartovných čísel:

1. *Thomas Schneider* s BF, RAIHA von den Dreipappein, KGBS Nemecko
2. *Srecko Mumel* s BF, PERO Lovski, Slovinsko
3. *Leopold Spanagl* s HF, ELVIS von der Brandschmiede, Rakúsko
4. *Denis Predobon* s HF, LORETO, Taliansko
5. *Pavol Sirotný* s BF, IVENA od Margaretky, Slovensko
6. *Pukanszki Zoltán* s HF, Sághegyi Stamesz LÉO, Maďarsko
7. *Erik Hiver* s HF, BJORR della Vallée della Hoville, Francúzsko
8. *Merete Sterk Hansen* s BF, WALKA von der Sauenhatz, Nórsko
9. *Ralf Lehnertz* s HF, NESI vom Wachodeltal, Hirschmann Nemecko
10. *Radek Haselöhl* s BF, CEZAR z Novodomských bažin, Česko
11. *Krisztof Szafranski* s BF, BARY Lesny Akord, Poľsko
12. *Samuel Gartner* s BF, IVY von der Hirschtränker, Švajčiarsko

Po troch dňoch náročných dohľadávok bolo vyhlásené nasledovné poradie:

Krysztof Szafranski, BF **BARY** Lesný Akord, I.cena 204 b. Poľsko.

Radek Hasenöhl, BF **CEZAR** z Novodomských bažin, I.cena 203 b. Česko.

Ralf Lehnertz, HF **NESI** vom Wachodeltal, I.cena 203 b. Nemecko
HIRSCHMANN.

Palo Sirotný, BF **IVENA** od Margaretky, 156 b. II.cena KCHF Slovensko
Umiestnenie ďalších vodičov nebolo zverejnené.

Popis prác:

Krysztof Szafranski z Poľska: Po prvom dni hodnotený známku 0. Kontrolný pes poranený kus dohľadal. Na druhý deň vypracoval stopu poraneného jeleňa v revíry Bökönyi v I. cene, 204 b.

Radek Hasenöhl z Česka: **Radek** si vylosoval prácu na poranenej jelenici na predný beh, v Kazsó vzdialeného asi 80 km. Predviedol perfektnú prácu, dohľadávka viedla asi 6 km v náročnom teréne s durením a stavaním v I.cene, 203 b.

Ralf Lehnertz z Nemecka: Pracoval na poranenej jelenici na predný beh. Tu predviedol vynikajúcu prácu, ktorú posudzoval aj náš rozhodca **Branislav Porubčanský**, ktorý ju v ďalšom podrobne popisuje. Remeňová práca asi 2 km a durenie so stavaním 2 km v I.cene, 203 b.



*Pavol Sirotný
s BF IVENA od Margarátky pri otvorení*

Pavol Sirotný zo Slovenska: Po prvom dni neúspešný, hodnotený známkou 0 pri dohľadávke muflóna. Kontrolný pes prácu úspešne dokončil. Na druhý deň vypracoval stopu jelenice v II.cene. Prácu posudzoval náš rozhodca *Mgr. Ján Maruščák* a tiež je podrobne popísaná v nasledovnom texte.

Naši rozhodcovia v prílohe popisujú práce, ktoré posudzovali v rozhodcovskej skupine.

Rozhodcovská skupina č.7. *Ján Maruščák*: Prvý deň sme posudzovali poľského vodiča *Krzysztofa Szafarskiego* so psom BF BARY Lesný Akord. Pes bol nasadený na 19 hod. starú stopu jelenice s postrelom na predný beh, značila poklesnutím a odskakovala ťažko na troch behoch. Pes po nasadení na stopu zaľahol do remeňa ale po prejdení cca 150m sa vodič rozhodol vrátiť na nástrel keďže nemal žiadne znaky. Po druhom nasadení sa zabral iným smerom no ako sme zistili, opäť zle. Far-



ba sa totižto našla niekde medzi tým ako šiel pes. Po tretom nasadení na farbu pes vypracoval zhruba 50 až 80m dobre a znova zišiel zo stopy, ktorú sme spolu z rozhodcami kontrolovali aj bez psa. Kus postával a na týchto miestach bolo pomerne veľa farby. Dožadovali sme sa kontrolného psa ale vzhľadom na vzdialenosť a pokročilú hodinu to nebolo možné. Poľský pes mal ešte dva pokusy no neúspešné. Bol hodnotený z práce na remeni známku 0. Kontrolný (ale nesúťažný) pes bol na túto prácu nasadený až na druhý deň ráno a jelenicu dohladal.

Mgr. Ján Maruščák: Druhý deň sme posudzovali slovenského vodiča *Pavla Sirotného* s BF IVENA od Margarétky. Išlo o postrel jelenka z čriedy asi 11 ks na zadný beh. Vodič nasadil suku na nástrel, kde sa našli úlomky kostí, ktoré potvrdzovali pravdepodobný zásah. Suka preverila nástrel a smerovala pozdĺž lesa asi 100m a potom vošla do porastu, nasledoval rýchly postup po stope, kde sme nemali žiadne znaky poranenia. Po prejdení cca 1000 až 1500m sme navrhli preveriť stopu ešte raz od nástreľu. Pri návrate na nástrel nás informoval člen revíru, že sa tu poľovalo aj včera a, že pravdepodobne ideme po včerajšej stope už uloveného kusa. Cca 50m od nástreľu bol aj vývrh. Ďalšie nasadenie preukázalo, že to bola zlá stopa. Prvých 100m sme



Dlhý, široký a bystrozraký po štyroch rokoch sa znovu stretli

mali farbu a potom zase nič. Po zhruba 700m prišiel vodič so sukou do zdravej diviacej zveri a tak chcel ísť ešte raz od nástreľu. Znova suka zobrala ten smer ako pred tým, no asi o 70 metrov nižšie a po 500m prišla na ležovisko odkiaľ vylomil kus vysokej. Na ležovisku bolo veľa čerstvej farby, zak dostal pokyn na vypustenie suky. Durenie trvalo asi 10 min. a stávanie 20 min. po prvý pokus o dostrelenie. Potom smerovalo durenie rovno do dediny medzi domy, kde sa nám podarilo jelienka pacifikovať a dať mu zaraz, nakoľko rana z pušky by tu bola nebezpečná. Celkovo bola suka hodnotená z práce na remeni známkou 2,5, durenie 3, stávanie 3 a správanie pri zastrelenej zveri 3,5. Teda 156b. v II. cene.

Tibor Gešvandtner: Spolu s rozhodcom *Zbigniew Didoch* z Poľska a *Günther Johns* z nemeckého Hirschmanu som bol zaradený do dvadnásťtej skupiny rozhodcov. Prvý deň sme posudzovali talianskeho vodiča s hanoverskou sukou. Prvá práca bola neďaleko strediska v Keszthely a jednalo sa o dohľadavku jelenice, so stopou starou 18 hod. Pes po nasadení najskôr našiel vyvrhnutého ihličičiaka – asi 50m od nástreľu a po opätovnom nasadení s troškou problému dohľadal zhasnutú na mätko postrelenú jelenicu. Pre krátkosť stopy, asi 150m sme vý-

kon nehodnotili. Pes bol 3× nasadený na nástrele, na ktorom sa nenašli žiadne známky – zápory, striž, farba. Po každom nasadení pes išiel iným smerom asi 300–400m. Na záver bol nemeckým rozhodcom vyzvaný, aby od nástrelu, asi 70m urobil kruhový predsled. Nakoľko pes znovu nič neukázal a nenašiel, bol kus vyhlásený za nedohľadateľný.

Pri spiatocnej ceste nám bolo telefonický oznámené, že domáci sa 100m od nástrelu, v smere v akom pes 3× išiel, bola nájdená farba a po 300m dohľadali diviaka. Ak bola informácia o dohľadaní pravdivá, mali sme zmeniť hodnotenie, ale bolo nám odporúčané, aby sme hodnotili len to, čo sme videli a zistili.

Na druhý a tretí deň sa nám už neušlo žiadne hodnotenie dohľadavok.

Branislav Porubčanský: V rámci 33.ročníka medzinárodných dohľadavok ISHV v Maďarskom Keszthely som bol zaradený do rozhodcovskej skupiny č.3. Vedúcim skupiny bol výborne posudzujúci nemecký rozhodca z klubu Verein Hirschmann *Christian Rietz-Neuse* a ďalším členom bol *Ladislav Varvařovský* z Českomoravského klubu.

V prvý deň podujatia 8.11. sme posudzovali 7-ročnú hanoverskú farbiarku NESI vom Wachodeltal s nemeckým vodičom *Ralfom Lehnartzom*. Za prácou sme cestovali do 75 km vzdialenej, známej poľovníckej destinácie Kaszo. Išlo o domnelý postrel jelenčata na predný beh v početnej čriede, realizovaný na frekventovanom krmovisku. Suka po overení nástrelu s chuťou, sústredene a v primeranom tempe vypracovala pofarbenú, 19.5 hodiny starú stopu až do momentu kedy vodič nadobudol presvedčenie, že tlačí dohľadávaný kus pred sebou. Následne, na žiadosť vodiča, bola suka vypustená na durenie, ktoré bez problémov zvládla a po celkove jednej hodine práce bol kus úspešne dostrelený. Na jelenčati bol zistený zásah pravého predného behu s následným poškodením aj ľavého zadného behu pod päťovým kĺbom. Pričom k zlomeniu kosti na zadnom behu došlo pravdepodobne až počas durenia vplyvom zvýšenej námahy a záťaže. Celkove bola konštatovaná vynikajúca výkonnosť, súhra a celkový dobrý dojem z predvedenej práce. Dĺžka práce na remeni 2000m, durenie 700m, hodnotenie **I.cena 203 bodov, čo znamenalo 3.miesto v poradí.**

Druhý deň podujatia 9.11. posudzovala naša rozhodcovská skupina 2 ročného Slovinského bavorského farbiara PERO Lovski s vodičom *Mumelom Srečkom*. Pes bol nasadený na 42 hodín starú, minimálne pofarbenú stopu jelenčata neďaleko Kaszo. Mladý pes s vodičom predviedli sympatický výkon, no len vo fáze týkajúcej sa práce na remeni. Vypracoval mimoriadne obtiažnu 700m stopu až po zalahnuté jelenča,

ktoré následne po vylomení z ležoviska krátko duril, ale bohužiaľ nedokázal zastaviť. Vizuálne sme s rozhodcami i korunou z bezprostrednej blízkosti jasne rozoznali, na unikajúcom jelenčati, priestrel stehenej kosti na zadnom ľavom behu. Keďže pes ďalej o prácu neprejavoval záujem, bol povolaný kontrolný pes a Slovinský pes bol **hodnotený z disciplíny durenie známkou 0**. Na hodnotenie práce kontrolného rakúskeho psa bola privolaná iná rozhodcovská skupina. No podľa neskorších informácií, ktoré sme sa dozvedeli, už ani kontrolný pes jelenča nedohľadal. Osobne si myslím, že sa pod tento výsledok podpísala neskúsenosť súťažiaceho psa a neschopnosť vysporiadať sa s ťažkými podmienkami v revíroch, kde sa práce realizovali.

Skúšky opäť ukázali a v rámci podujatia sa potvrdila u mnohých farbiarov, našich nevynímajúc, neustále sa zhoršujúca samostatnosť pri durení a stavaní poranenej zveri. Za všetko hovorí jeden prípad, ktorý opísal *Braňo Porubčanský*. Práca bola v Kaszó: Na jednej neúspešnej dohľadávke teľaťa s ťažkým poranením zadného zlomeného behu, ktorú po úspešnej 40 hodinovej remeňovej práci vodiča zo Slovinska, po vypustení nebol pes schopný zastaviť unikajúce teľa, sa postupne vystriedali ďalšie psy z Rakúska a Talianska, ktoré remeňovú prácu zvládli, ale durenie bolo neúspešné. Každý vypustený farbiar na durenie sa opakovane, po neúspešnom krátkom durení bez stavania, vrátil. Kus nebol dohľadaný. Je prekvapujúce, prečo rozhodcovia nenasadili psa z Česka alebo Hirschmann, ktorí po prvom úspešnom dni už neboli nasadení a prípadne mohli ukončiť tak proklamované utrpenie zveri.

Podobne pracovali vodiči z Nórska v revíry Lábod. Sučka vypracovala stopu poraneneho teľaťa na predný beh, ale po vypustení nebola schopná zastaviť unikajúci kus a podľa rozhodcov neodbehla viac ako 100m. Ani kontrolný pes z Francúzska v časovom limite do 15 hodiny nevypracoval čerstvú stopu po ležovisko. Kus nebol dohľadaný.

Ing. Peter Grellneth



VIII. ROČNÍK MEMORIÁLU IM. KS. B. GIERSEWSKIEGO 2.–5. 11. 2013, POLSKO

VIII.ročník memoriálu im. Ks. Benedykta Gierszewskiego sa konal v dňoch 2. až 5.novembra v Kluczborku v loveckom obvode na Opole. Memoriálu sa zúčastnilo 8 vodičov členských klubov ISHV z domáceho Poľska 4 súťažiaci a po jednom z Čiech, Rakúska, Maďarska a Slovenska. Našu výpravu tvorili vodič *Pavol Žídek* s BF CIBA Vrátna dolina, rozhodcovia *Ján Brňák* a *Jaroslav Hudáč*. Po príchode, v sobo-



Záverečné fotenie našich zástupcov pred odchodom domov



Náš reprezentant Paľo Židek s BF CIBA Vrátna dolina



Foto na pamiatku po úspešnej dohľadávke

tu večer sa losovalo poradie štartujúcich. Náš vodič mal žreb číslo 4. To znamená, že si ráno po zahájení memoriálu losoval ako 4. v poradí prácu, na ktorú bol nasadený. Jeho rozhodcovská skupina pozostávala z nášho *Janka Brňáka* a rozhodcu z Čiech *Karola Pláňanského*. Išlo o postrel jelenice z predošlého dňa na spoločnej poľovačke. Stopa bola stará 19 hod. Suka ukázkovo preverila nástrel a zaľahla do remeňa. No už po 150m bola jelenica dohľadaná, zhasnutá. Pre krátkosť stopovej dráhy na remeni nebola táto práca hodnotená v cene. Z centrály nás informovali, že majú ďalšiu prácu z rannej spoločnej poľovačky, išlo o jelienča, ktoré bolo v čriede 10 ks. Ani teraz CIBA nezáváhala a po 250m dohľadala zhasnuté jelienča postrelené na mätko. Teda znovu bez zaradenia do ceny. Na druhý deň ráno si *Paľo* vylosoval postrel diviacaťa. Aj tentokrát CIBA zobrala správnu stopu a po 450m došla k zhasnutému diviacaťu. Keďže stopa nemala nad 800m, znova to bolo bez ceny. Celkovo bolo počas memoriálu preverených 25 nástrelov, z ktorých bolo dohľadaných 8 ks, z toho našou zohratou dvojicou *Paľom* a *CIBOU* boli na výrade 3 ks. Zanechali sme vcelku dobrý dojem a zo 100% úspešnosťou, no bez zaradenia do ceny sme so vztýčenou hlavou mohli uzavrieť VIII.ročník memoriálu B. Gierszewskiego.

I. miesto obsadil a víťazom sa stal maďarský vodič **Szilárd Flaisz** s HF Tengelici Bátor **BRÚNO 48. b. – II. cena.**

II. miesto obsadil poľský vodič **Andrzej Filipiak** s BF FATA Vrátna dolina **48. b. – III. cena.**

III. miesto obsadil poľský vodič **Lukasz Dzierzanowski** s BF **DIABLO** Zimny trop **48. b. III. cena.**

Po slávnostnom vyhodnotení nasledovalo priateľské posedenie do skorých ranných hodín a po raňajkách sme sa pobrali domov.

Farbiarom zdar!

Ján Maruščák



VYHODNOTENIE DOHLADÁVOK ZA ROK 2013

K 31.1.2014 bolo zaslaných a následne vyhodnotených 141 hlásení o dohľadávkach. Okrem údajov čitateľných v tabuľkách Vám ponúkam ešte niekoľko zaujímavých štatistických údajov.

Podľa hlásení pripadá na jedného farbiara 6,93 dohľadávok, z toho 5,62 úspešných, 0,20 overovanie nástreľu a 358,70kg zachránenej diviny. Počet dohľadávok je 978 z toho úspešných je 793, čo predstavuje 81,08%. 886 dohľadávok t.j. 90,68% končilo durením dohľadávanej zveri. Pri 641 vykonaných prácach, t.j. 65,60%, sa farbiare prejavili ako hlásiče, pri priemernej dĺžke hlásenia 17 minút.

Z celkového počtu 141 hlásení bolo 119 hlásení BF a 22 hlásení HF.

BF celkom 821 dohľadávok (83,94%) z toho 134 neúspešných a 20 overovaných postreľov. Na jedného BF pripadá 5,60 úspešnej dohľadávky a 360,50kg zachránenej diviny.

HF celkom 157 dohľadávok (16,05%) z toho 23 neúspešných 8 overovaných postreľov. Na jedného HF 5,72 úspešnej dohľadávky a 349,9 kg zachránenej diviny.

Uzávierka hlásení dohľadávok za kalendárny rok 2014 (dohľadávky uskutočnené v termíne od 1.1.2014 do 31.12.2014) bude 20.1.2015. Hlásenie dohľadávok (aj neúspešných) zasielajte v excelovskej tabuľke ktorá je uverejnená na našej internetovej stránke:

www.klubchovatelovfarbiarov.sk

a prednostne hlásenia posielajte elektronicky.

Na adresy: Ing. Peter Grellneth st.
Turček 21
PSČ 038 48
okr. Turčianske Teplice
email: grellneth.farbiare@gmail.com

alebo

Ing. Peter Grellneth ml.
Lubochňa 189; PSČ 034 91
okr. Ružomberok
email: grellnethovci.lubochna@gmail.com,
peter.grellneth@lesy.sk

Hlásenia, ktoré budú doručené po tomto termíne sa budú archivo-
vať a do Spravodaja sa dostanú o rok neskôr.

Prosím Vás o dôsledné a korektné vyplňovanie hlásení podľa pred-
lohy (chýbajúce údaje potom musím práčne vyhľadávať), svojvoľne ho
nemeňte, pri číselných hodnotách nedávajte skratky (min., kg, m) lebo
pri počítačovom spracovaní sa potom nedá vyhodnotiť.

Ing. Peter Grellneth ml.



PREHLAD DOHLADÁVOK PODĽA AKTÉROV ZA ROK 2013

Meno psa, suky	Plemeno	SPRP	okres	Vodič	Počet dohlád.		Zver								Zachr. divina		Stopa						
					spolu	neúspešné	jeleňa	srnčia	daniella	mufflonia	diviacia	medved	liška	jazvec	vlk	váha [kg]	[€]	sárte [hod.]	dĺžka [m]	durenie [m]	stavanie [min.]	hlásenie [m]	
ADIS spod Štíbla	BF	8198	NO	Brták Ján	2	0	1	1	0	0	0	0	0	0	0	0	52	180,86	4,5	525	200	5	0,0
AIDA z Gavalcovho dvora	BF	8929	BR	Kardhorád Ladislav Mgr.	3	0	1	0	0	0	2	0	0	0	0	0	17	32,64	16,3	1700	400	40	0,0
ANKA von der Patschenalm	BF	9230	BR	Vráb Peter	3	0	3	0	0	0	0	0	0	0	0	0	266	829,92	6,3	1267	400	15	20,0
ANNY Kremenovo	HF	929	RS	Kovalčík Vojtech Ing.	7	0	5	0	2	0	0	0	0	0	0	0	406	1260,12	8,2	571	233	20	0,0
ARGO z Hradišnice	BF	8658	PD	Čaňo Panol	4	1	3	0	0	0	1	0	0	0	0	0	205	579,6	6,7	1633	300	0	0,0
ARIS Grófia Révaya	BF	9020	PU	Mikás Radovan Ing.	6	1	3	1	0	0	2	0	0	0	0	0	215	568,44	9,2	317	300	10	6,8
ARIS od Veľického potoka	BF	8954	RK	Česák Juraj Ing.	2	0	1	1	0	0	0	0	0	0	0	0	158	502,27	4,0	450	150	10	15,0
ARTA Božia stupaĵ	BF	8591	PD	Púčik Tibor	3	1	1	0	1	0	1	0	0	0	0	0	85	201	5,0	1100	350	13	37,5
ASTA z Babinej hory	BF	8819	PD	Púčik Tibor	11	2	2	0	5	0	4	0	0	0	0	0	602	1615,2	5,3	927	538	24	28,1
ASTA z Gavalcovho dvora	BF	8928	LM	Pitonák Ľudovít Ing.	1	0	1	0	0	0	0	0	0	0	0	0	70	218,4	4,0	350	0	0	0,0

Meno psa, suky	Plemeno	SPKP	okres	Vodič	Počet dohlad.		Zver								Zachr. divina		Stopa							
					spolu	neúspešné	jeleňa	srnčia	danielta	mufľonka	diviacka	medved	liška	jazvec	vlk	váha [kg]	[v €]	stáre [hod.]	dĺžka [m]	ďurenje [m]	stavanie [min.]	hlásenie [m]		
ASTOR Piško	BF	8918/12	NO	Kudiák František	5	0	3	0	0	0	0	2	0	0	0	0	0	385	979,2	5,2	330	98	15	7,0
AXA spod Gurovky	BF	9126/12	PP	Krasula Ivan	3	0	2	0	0	0	1	0	0	0	0	0	132	363,84	6,2	683	250	10	10,0	
AXEL Kremenovo	HF	927	RS	Poláčik Ondrej	4	1	3	0	0	0	1	0	0	0	0	210	655,2	18,3	1583	483	22	15,7		
BARA z Hradčnice	BF	8757/10	PD	Košik Radovan	4	2	1	0	0	0	3	0	0	0	74	188,88	3,5	538	0	0	0	0,0		
BARA z Petrovskej doliny	BF	9867	ZA	Janik Rastislav	12	0	4	3	0	0	5	0	0	0	830	2311,44	7,8	770	506	18	7,5			
BARK spod Štíbla	BF	8475	NO	Dibiňák Ivan	1	0	0	0	0	0	1	0	0	0	120	230,4	6,0	700	0	0	0	0,0		
BAŠKA od Juraja	BF	8731/11	SL	Štefaník Miroslav Mgr.	4	0	1	1	0	0	2	0	0	0	318	831,66	6,9	725	100	10	10,0			
BELLA z Babinej hory	BF	9294	PD	Vážan Tibor	7	2	6	0	1	0	0	0	0	0	295	916,8	7,1	1371	300	13	11,3			
BERNI z Mihalikovo dvora	HF	833	ZV	Balanda Miroslav Ing. PhD	14	4	11	0	0	1	2	0	0	0	512	1597,44	8,4	397	283	16	17,0			
BESI spod Štíbla	BF	8480	NO	Florek Vladimír	3	0	2	1	0	0	0	0	0	0	155	506,88	6,7	700	300	23	20,0			
BETKA z Petrovskej doliny	BF	9865	TS	Kripta Anton	3	0	3	0	0	0	0	0	0	0	108	336,96	5,3	187	0	0	0	0,0		
BETTY spod Gurovky	BF	9717	PP	Roth Stanislav	2	0	1	0	0	0	1	0	0	0	120	326,4	17,5	650	500	30	25,0			

Meno psa, suky	Plemeno	SPKP	okres	Vodič	Počet dohlád.		Zver								Zachr. divina		Stopa							
					spolu	neúspešné	jeleňa	srnčia	danielta	mullionia	diviacia	medved	liška	jazvec	vlk	vaha [kg]	[v €]	stárie [hod.]	dĺžka [m]	durenie [m]	stavenie [min.]	hlásenie [m]		
BINA Baštin dvor	BF	8716	RS	Balazs Gabriel	6	2	2	2	0	0	2	0	0	0	0	0	0	177	536,65	2,9	330	25	5	10,0
BIK Medzhorská	BF	8320	PD	Bacik Ján	1	0	1	0	0	0	0	0	0	0	0	0	110	343,2	4,0	1000	500	30	0,0	
BLESK Krigov	BF	8111/07	PP	Hudáč Jaroslav	5	0	2	1	0	0	2	0	0	0	0	0	299	837,54	5,4	820	65	13	10,0	
BOJAR Matejova dolina	BF	9055/10	SC	Hornát Ján	6	0	2	1	0	0	3	0	0	0	0	0	415	1083,9	9,0	1075	150	17	13,3	
BORA Božia stupaj	BF	8747	PD	Vážan Tibor	3	2	3	0	0	0	0	0	0	0	0	0	120	374,4	9,0	2250	0	0	10,0	
BORA Liptal	BF	8785/09	LM	Pitonák Ľudovít Ing.	2	0	0	1	0	0	1	0	0	0	0	0	20	62,04	2,5	375	200	20	10,0	
BORA od Vyzníka	BF	8368/09	PP	Krasula Ivan	11	0	9	1	0	0	1	0	0	0	0	0	641	1972,87	4,8	593	550	71	18,0	
BORA od Žitárskej vldy	HF	896	KK	Kriššák Eduard	5	0	5	0	0	0	0	0	0	0	0	0	293	914,16	6,4	306	40	7	6,8	
BRIT spod Curovky	BF	9711	LE	Valent Igor	32	0	26	0	0	0	6	0	0	0	0	0	2749	8112,48	8,0	2394	1039	30	39,4	
BRITA spod Štábla	BF	8481/08	NO	Florek Karol	5	0	4	1	0	0	0	0	0	0	0	0	338	1075,51	10,4	900	200	15	0,0	
BRITA z Petrovskej doliny	BF	9864	ZC	Kmeto Lubomír Ing.	27	8	12	1	3	1	9	0	1	0	0	0	970	2625	5,4	633	500	27	0,0	
BRIX Jabľov Dvor	BF	9070	BR	Poproci Viktor	5	0	2	1	0	0	1	0	0	0	1	0	277	825,91	3,1	2313	1033	22	21,7	

Meno psa, suky	Plemeno	SPKP	okres	Vodič	Počet dohľad.		Zver								Zachr. divina		Stopa										
					spolu	neúspešné	jeleňa	srnčia	danielta	mufľonka	diviáčia	medved	liška	jazvec	vlk	váha [kg]	[v €]	stáre [hod.]	dĺžka [m]	ďurenje [m]	stavanje [m.]	hlásenie [m]					
BRIX spod Priechneho brala	BF	9758	SE	Vrdovič Dušan	9	2	3	1	0	0	5	0	0	0	0	0	0	0	0	0	384	938,38	3,6	600	350	14	13,8
BRUNO z Ivetkinho dvora	BF	9311/12	LE	Lesňák Michal ml.	12	2	5	0	0	0	7	0	0	0	0	0	0	0	0	0	527	1403,04	5,1	1231	190	49	31,4
BRYTA z Vodických pramenů	BF	5408/12	LE	Jurský Jaro	15	4	10	2	0	0	3	0	0	0	0	0	0	0	0	0	537	1616,86	9,5	533	1000	17	0,0
BUK Liptal	BF	8781/11	BB	Čunderlík Miroslav	5	1	3	0	0	0	1	0	1	0	0	0	0	0	0	0	190	513,36	10,8	1640	925	42	28,8
BURY Šibenická	BF	8976/10	BY	Gablík Rudolf Mgr.	13	4	6	1	0	0	6	0	0	0	0	0	0	0	0	0	470	1334,4	3,8	1446	740	15	23,0
CARA z Poprečného	BF	9474	PB	Chodúr Miroslav	7	2	5	0	0	0	2	0	0	0	0	0	0	0	0	0	280	765,6	6,9	1121	3000	30	0,0
CARMEN Jeleňa obora Orava	BF	10110	DK	Mendel Jaroslav	6	0	2	2	0	0	2	0	0	0	0	0	0	0	0	0	254	742,05	5,2	347	200	13	11,7
CEDRA Vrátna dolina	BF	8288	TR	Neuschlová Mária	1	0	1	0	0	0	0	0	0	0	0	0	0	0	0	0	60	187,2	4,0	650	0	0	15,0
CEDRA z Petrovskej doliny	BF	10490	MT	Kramár Jaroslav	8	1	6	0	0	0	2	0	0	0	0	0	0	0	0	0	550	1692	8,1	429	0	20	0,0
CEDRAK z Rožnovských pasek	HF	964/13	KS	Havrancko Zoltán	8	0	6	1	0	0	1	0	0	0	0	0	0	0	0	0	544	1611,4	2,9	524	483	25	21,7
CESY z Prameňov Turca	BF	8389/08	ZA	Porubčanský Branislav	41	16	23	0	0	0	18	0	0	0	0	0	0	0	0	0	3930	10137,6	7,3	1112	335	41	25,0
CETY Genčza	BF	8690/10	DK	Hlimický Ferdinand	2	0	2	0	0	0	0	0	0	0	0	0	0	0	0	0	210	655,2	2,5	350	200	10	10,0

Meno psa, suky	Plemeno	SPKP	okres	Vodič	Počet dohľad.		Zver								Zachr. divina		Stopa						
					spolu	neúspešné	jeleňa	srnčia	danielta	mullionia	diviacia	medved	liška	jazvec	vlk	vaha [kg]	[v €]	starie [hod.]	dĺžka [m]	durenie [m]	stavanie [min.]	hlásenie [m]	
CÉZAR Hrochská dolina	BF	9526	TR	Čamaj Jarošlav Ing.	3	0	3	0	0	0	0	0	0	0	0	0	200	624	4,0	283	625	23	22,5
CÉZAR z Pučíkovoho dvora	BF	9588	BN	Schneider Martin Ing.	11	2	9	0	0	1	1	0	0	0	0	393	1151,76	12,5	1668	350	24	0,0	
CIBA Vrátna dolina	BF	8284/09	BY	Židek Pavol	36	6	20	3	0	1	11	0	0	1	0	1949	5333,74	9,3	2286	2313	80	0,0	
CIFRA z Petroskej Doliny	BF	10489	BY	Židek Pavol	9	3	3	2	0	0	4	0	0	0	0	228	636,31	6,9	750	300	42	0,0	
CINDA Vrátna dolina	BF	8283	TR	Letrich Jozef	3	0	3	0	0	0	0	0	0	0	234	730,08	3,7	1033	183	12	0,0		
CINTA Slúkov dvor	BF	10435	VK	Slúka Miroslav	3	1	3	0	0	0	0	0	0	0	80	249,6	7,0	450	0	0	5,0		
CIRA spod Hradnej Veže	BF	8503	BB	Fraňo Róbert	1	0	1	0	0	0	0	0	0	0	90	280,8	2,0	180	0	0	0,0		
CIRO Baštin dvor	BF	9032	RS	Poláčik Anton	8	4	2	0	0	0	6	0	0	0	225	444	11,5	1525	413	18	12,5		
CIUF z Javorinky	HF	736/11	KK	Plučinský Eduard	9	3	4	0	0	0	5	0	0	0	337	992,64	4,7	1259	363	13	8,1		
CONA Liptal	BF	9087	RK	Pochyba Marián	4	0	4	0	0	0	0	0	0	0	360	1123,2	4,0	1298	550	28	25,0		
CORA z Mechova	HF	811/10	LE	Holovač Ján	13	1	7	2	0	0	4	0	0	0	717	2047,49	5,8	800	80	4	3,3		
CYLA Liptal	BF	9084	VK	Mihálik Jozef	3	0	1	1	1	0	0	0	0	0	130	422,88	8,0	467	433	22	0,0		

Meno psa, suky	Plemeno	SPK	okres	Vodič	Počet dohlad.		Zver								Zachr. divina		Stopa						
					spolu	núspešné	jeleňa	srnčia	danielta	mufľonka	diviacka	medved	liška	jazvec	vlk	váha [kg]	[v €]	stáre [hod.]	dĺžka [m]	durenie [m]	stavanie [min.]	hlásenie [m]	
CYRA Čierna skala	BF	9943	LM	Húbka Peter Ing.	3	0	3	0	0	0	0	0	0	0	0	0	200	624	3,3	733	250	20	11,7
DAROS Vrátna dolina	BF	9348/12	ZA	Chrást Peter Ing.	11	2	8	1	0	0	2	0	0	0	0	0	439	1325,98	7,9	990	488	20	0,0
DASTY Vrátna dolina	BF	9349	KN	Pintér Ladislav	7	1	3	1	0	0	3	0	0	0	0	0	264	764,3	8,3	631	93	8	11,4
DEMON z Brzozowej Akacji	BF	10105	SN	Tokéř Lubomír	7	1	3	1	0	0	3	0	0	0	0	0	435	1111,2	5,2	542	1183	34	0,0
DENNY z Prameňov Túrca	BF	9199	TR	Michalkova Izabela	1	0	1	0	0	0	0	0	0	0	0	0	45	140,4	3,0	200	0	0	0,0
DINA Hrochotská dolina	BF	10459	LM	Krajčí Milan Ing.	2	0	1	0	0	0	1	0	0	0	0	100	294	1,5	150	125	0	0,0	
DITA Vrátna dolina	BF	9355/12	NO	Maruščák Ján Mgr.	17	6	6	3	0	0	8	0	0	0	0	684	1837,84	7,4	822	100	10	8,3	
DONA Ružový tvor	BF	9256/11	KS	Šmajda Štefan Ing.	3	0	1	0	0	0	2	0	0	0	0	130	339,6	12,0	417	0	0	0,0	
DONAR z Foráša	BF	8775	ZA	Chobot Jaroslav	8	1	3	1	0	0	2	0	0	2	0	247	737,63	11,5	675	267	13	10,0	
DONER z Lupčianskej doliny	BF	7923	LM	Halajhija Juraj	4	0	3	0	0	0	1	0	0	0	0	510	1351,2	2,3	588	350	20	20,0	
DRINA Vrátna dolina	BF	9354/12	ZA	Porubčanský Branislav	3	0	2	0	0	0	1	0	0	0	0	230	609,6	7,3	540	220	35	15,0	

Meno psa, suky	Plemeno	SPKP	okres	Vodič	Počet dohľad.		Zver								Zachr. divnina		Stopa						
					spolu	neúspešné	jeleňa	srnčia	danielta	mullionia	diviaccia	medved	liška	jazvec	vlk	vaha [kg]	[v €]	starie [hod.]	dĺzka [m]	durenie [m]	stavanie [min.]	hlásenie [m]	
DUKY od Slamku	BF	10428	ZA	Štraňan Pavol	4	0	4	0	0	0	0	0	0	0	0	0	400	1248	2,3	450	1825	150	105,0
DYK z Miliálikovho dvora	BF	10658	PP	Hudáč Jaroslav	4	0	3	0	0	1	0	0	0	0	0	318	938,16	5,8	1075	0	0	0	20,0
EJMY z Trhubeckého poľesí	HF	933	DK	Grof Dušan	4	2	2	0	0	0	2	0	0	0	0	292	762,24	8,5	1675	0	55	0,0	
ELIŠKA z Gronera	HF	911/3	BJ	Chapčák Dušan	4	0	2	0	0	0	2	0	0	0	0	280	681,6	5,5	753	0	0	40,0	
EMA Čabalov dvor	BF	9112/12	MT	Volna Viliam Ing.	5	2	2	0	0	0	3	0	0	0	12	23,04	3,1	6083	30	10	10,0		
ENA Vrátna dolina	BF	9513	ZA	Krištofik Jakub	5	2	4	0	0	0	1	0	0	0	170	530,4	10,7	1120	1000	45	0,0		
ENJA z Brské hajienky	HF	753/10	BJ	Chapčák Dušan	4	0	1	1	0	0	2	0	0	0	267	647,66	9,3	1950	675	70	53,7		
ENNY spod Dubia	HF	863	PO	Pavlík Peter	5	3	3	1	0	0	1	0	0	0	83	213,73	10,6	1204	0	0	0,0		
ERA Geneza	BF	10420	ZA	Chrást Peter Ing.	3	0	2	0	0	0	1	0	0	0	130	375,6	4,0	1483	1200	23	0,0		
ERIK z Pučíkovho dvora	BF	9926	PD	Bláha Ján	4	1	0	0	1	0	3	0	0	0	55	105,6	4,5	1417	0	0	10,0		
EROS Vrátna dolina	BF	9505	KE	Soroka Jaroslav MVDr.	14	0	3	5	3	0	3	0	0	0	444	1324,47	2,2	242	216	19	0,0		
ESTER SII-Mat	BF	10406	VT	Gábor Jozef	2	0	2	0	0	0	0	0	0	0	119	371,28	8,0	1000	200	15	0,0		

Meno psa, suky	Plemeno	SPK	okres	Vodič	Počet dohlad.		Zver								Zachr. divina		Stopa							
					spolu	neúspešné	jeleňa	srnčia	danielta	mufľonia	diviata	medved	liska	jazvec	vlk	vaha [kg]	[v €]	stáre [hod.]	dĺžka [m]	durenie [m]	stavanie [min.]	hlásenie [m]		
FANA Jelenia obora Orava	BF	8583/12	NO	Tisoň Dominik Ing.	5	2	4	0	0	0	1	0	0	0	0	0	0	230	717,6	7,0	3060	0	0	23,3
FANNY Krígov	BF	8908/11	LE	Holováč Ján	6	0	2	1	0	0	3	0	0	0	0	0	220	637,86	5,8	1083	133	4	4,0	
FANNY z Púčkovho dvora	BF	10126	GL	Červenko Lubomír	10	0	5	2	0	0	3	0	0	0	0	511	1426,22	7,0	700	333	30	11,7		
FANNY od Figla	HF	732/10	RS	Kováčik Vojtech Ing.	6	0	2	1	2	0	1	0	0	0	300	901,42	4,3	533	300	12	0,0			
FANNY spod Štíbla	BF	9458	RK	Mrvca Martin	3	0	2	0	0	0	1	0	0	0	140	412,8	4,0	833	275	18	20,0			
FARO Polominy	HF	637/10	RK	Randus Jozef Ing.	8	4	5	0	0	0	3	0	0	0	285	889,2	6,8	292	43	10	7,0			
FELIS od Stanovského	BF	9674	ZV	Janková Eva	6	0	3	2	0	0	1	0	0	0	315	963,54	6,5	683	200	19	21,3			
FIDA spod Oravského hradu	BF	9495	VK	Bernaňák Marián	31	3	17	0	4	3	7	0	0	0	2376	6756,12	13,6	2697	634	25	0,0			
FICHTA zo Starej Hájnice	HF	467/06	LE	Holováč Ján	5	0	2	0	0	0	3	0	0	0	202	567,84	3,8	680	150	8	2,5			
FELÓRA Jelenia obora Orava	BF	8381/10	NO	Luscoň Lubomír Mgr.	8	0	5	1	0	0	2	0	0	0	668	1937,11	12,7	1688	155	20	20,0			
FRIDA Minas Ithilien	HF	714	NM	Renováček Andrej	7	1	0	1	3	0	2	0	1	0	230	579,66	1,7	263	50	15	15,0			
GABI Šipová skala	BF	7800/07	VK	Sláka Miroslav	6	1	2	0	0	0	4	0	0	0	160	391,2	7,8	388	150	13	10,0			

Meno psa, suky	Plemeno	SPKP	okres	Vodič	Počet dohľad.		Zver								Zachr. divina		Stopa						
					spolu	neúspešné	jeleňa	srnčia	daniella	mullionia	diviacia	medved	liška	jazvec	vlk	váha [kg]	[v €]	staré [hod.]	dĺžka [m]	durenie [m]	stavenie [min.]	hlásenie [m]	
CANA Staníšovská dolina	BF	7522/05	LM	Hapčo Jozef	2	0	0	0	1	0	0	0	0	0	0	0	55	150	0,5	75	0	5	5,0
CERO Lesnická lúka	BF	7807/06	GL	Červenko Lubomír	7	1	6	0	0	0	1	0	0	0	0	710	2119,2	13,6	2186	760	38	15,0	
CERO z Luboch-nianskej doliny	BF	8307	RK	Mišiak Miroš Ing	4	0	2	1	0	0	1	0	0	0	0	251	777,56	5,0	975	150	18	25,0	
GLORIA Čajmar	BF	8880/10	RK	Lazík Stanislav	4	2	2	0	0	0	2	0	0	0	0	280	873,6	2,2	463	110	6	8,5	
GOJA Čierny vrch	BF	10381	TR	Neuschl Ervín	3	0	3	0	0	0	0	0	0	0	140	436,8	6,7	767	0	0	0,0		
GORAL z Rožňovskej lúky	BF	7623	TO	Pástor Pavel	4	1	3	0	0	0	1	0	0	0	197	614,64	10,0	467	100	10	15,0		
GRON MINAS ITHILLEN	HF	762	BJ	Hric Martin	15	2	8	0	1	1	5	0	0	0	590	1426,8	7,7	1803	298	14	16,8		
HESI spod Štíbla	BF	9847	NO	Dibiak Ivan	4	1	3	0	0	0	0	0	0	0	180	561,6	10,8	925	50	20	20,0		
HORAL Vrátna dolina	BF	10539	BB	Kováčik Martin Ing.	4	2	2	0	0	0	1	0	1	0	74	230,88	13,0	1975	0	0	0,0		
HUGO spod Štíbla	BF	9846	RK	Mišik Roman	2	0	2	0	0	0	0	0	0	0	143	446,16	3,5	500	150	15	15,0		
HUGO z Liptovských Revúc	BF	9384	BB	Fraňo Róbert	22	9	4	2	1	1	14	0	0	0	925	2123,28	14,3	1586	1469	31	0,0		
CHURO z Podbrezovej	BF	8463	BR	Kardhorád Ladislav Mgr.	3	1	1	1	0	0	1	0	0	0	51	149,93	15,0	1593	0	0	0,0		

Meno psa, suky	Plemeno	SPKP	okres	Vodič	Počet dohlád.		Zver								Zachr. divina		Stopa							
					spolu	núspešné	fenia	srnčia	daneľa	mufonia	diviacia	medved	liska	jazvec	vlk	vaha [kg]	[v €]	stáre [hod.]	dĺžka [m]	durenie [m]	stavanie [min.]	hlásenie [m]		
CHYRO spod Štíbla	BF	9922	NO	Olbert Ján	8	0	7	1	0	0	0	0	0	0	0	0	0	500	1583,28	5,4	1788	800	23	22,5
IDA Krígov	HF	907	LE	Lipák Martin	9	0	5	0	0	0	4	0	0	0	0	0	0	381	1068,72	2,5	545	500	29	0,0
IDA od Dlouhého rybníka	HF	944/13	LM	Igor Málík PhDr.	8	0	6	1	0	1	0	0	0	0	0	0	0	328	1019,22	2,4	489	142	13	10,8
IDA spod Štíbla	BF	10250	TS	Gazda Bohumír	2	0	2	0	0	0	0	0	0	0	0	0	0	142	443,04	8,5	1175	225	18	0,0
IMAN Jágrová	BF	9614	PU	Fedorová Zuzana	23	3	4	1	0	1	17	0	0	0	0	0	0	995	2346,4	4,9	831	70	9	8,8
IRA od Dlouhého rybníka	HF	943	LM	Pitonák Ludovít Ing.	8	0	7	0	1	0	0	0	0	0	0	0	0	675	2101,8	5,1	969	383	30	7,0
IRO z Rožňavskej Lúky	BF	9575	NM	Gono Marián	5	0	0	1	0	0	4	0	0	0	0	0	0	179	376,78	1,6	278	0	10	9,0
IROŠ z Lubochianskej doliny	BF	8620	RK	Ondrej Šimún Bc.	15	0	7	2	0	0	6	0	0	0	0	0	0	744	2056,38	6,1	1430	418	25	29,0
IVENA od Margaretky	BF	8576	IL	Sirotný Pavel	19	3	10	2	0	5	2	0	0	0	0	0	0	888	2484,1	7,4	1032	561	23	0,0
JASAN Nemenéro	BF	9337	RV	Szanyí Alexander	4	0	2	0	0	0	2	0	0	0	0	0	0	190	496,8	1,6	413	0	0	11,3
JETA z Rožňavskej lúky	BF	10013	TN	Rapač Rajmund	4	1	3	0	0	0	1	0	0	0	0	0	0	162	491,04	11,0	888	100	35	35,0
JETTA spod Viechy	BF	10355	PD	Bullo Jozef	2	0	0	1	1	0	0	0	0	0	0	0	0	47	15641	4,0	225	200	35	0,0

Meno psa, suky	Plemeno	SPKP	okres	Vodič	Počet dohľad.		Zver								Zachr. divina		Stopa								
					spolu	neúspešné	jeleňa	srnčia	danielta	mullionia	diviacia	medved	liška	jazvec	vlk	vaha [kg]	[v €]	starie [hod.]	dĺžka [m]	durenie [m]	stavanie [min.]	hlásenie [m]			
JETTY Krigov	BF	9960	SO	Žoťák Ján Ing.	5	2	1	1	0	0	3	0	0	0	0	0	0	0	117	264,83	8,0	3140	0	0	16,7
J-MORITZ von Spannriegel	BF	10548	PD	Púčik Tibor ml.	9	1	1	0	8	0	0	0	0	0	0	0	0	258	778,32	5,0	683	1108	16	19,0	
JOLA od Margaretky	BF	8938/10	SL	Štefaník Miroslav Mgr.	3	0	1	1	0	0	1	0	0	0	0	0	83	266,46	6,3	567	125	8	8,3		
JUNA zo Starej Hájnice	HF	972	SB	Tomala Pavol ml.	7	1	7	0	0	0	0	0	0	0	0	0	335	1045,2	6,4	814	660	27	0,0		
KAILA Stanišovská dolina	BF	8770	LE	Lesňák Michal ml.	2	0	2	0	0	0	0	0	0	0	0	0	141	439,92	3,0	575	0	0	17,5		
KARIN z Lubochmanskej doliny	BF	9147/11	RK	Vrlik František	3	0	3	0	0	0	0	0	0	0	0	0	145	452,4	4,3	367	200	10	0,0		
LARGO Lesnícka lúka	BF	8350	SN	Krajčí Gustáv Mgr.	9	4	5	1	0	1	2	0	0	0	0	0	271	781,31	8,6	1283	105	10	18,3		
LESA z Lubochmanskej doliny	BF	9152/12	RK	Vrlik František	1	0	1	0	0	0	0	0	0	0	0	0	80	249,6	5,0	400	0	0	0,0		
LORAN Lesnícka lúka	BF	8351	RK	Jurčina Alojz	3	0	3	0	0	0	0	0	0	0	0	0	150	468	4,0	350	0	0	0,0		
LUNA Krigov	HF	985	SB	Bašista Jakub	5	1	5	0	0	0	0	0	0	0	0	0	260	811,2	6,4	698	400	23	12,5		
MALIK de Eisenkappel	BF	8707/09	PB	Milúš Pavol	10	3	4	0	0	2	4	0	0	0	0	0	385	997,2	8,8	700	85	8	10,5		
MARKO Lesnícka lúka	BF	8508	RA	Pačan Peter Ing.	15	0	4	0	2	0	9	0	0	0	0	0	805	2104,08	3,5	860	369	16	18,5		

Meno psa, suky	Plemeno	SPK	okres	Vodič	Počet dohľad.		Zver								Zachr. divina		Stopa							
					spolu	núspešné	fenia	srnčia	danielia	mufionia	diviacia	medved	liska	jazvec	vlk	vaha [kg]	[v €]	stáre [hod.]	dĺžka [m]	durenie [m]	stávanie [min.]	hlásenie [m]		
NERA z Lubochianskej doliny	BF	9980	RK	Homola František Ing.	5	0	3	0	0	0	2	0	0	0	0	0	0	235	625,2	7,8	660	200	15	11,3
NERO Vlčí potok	BF	9984/13	KK	Berežný Michal Ing.	7	1	3	2	0	0	2	0	0	0	0	0	0	260	834,12	7,0	1267	570	20	18,3
NIXA Dravecká dolina	BF	9934/13	TV	Dvorový František Ing.	11	2	7	2	0	0	2	0	0	0	0	0	0	537	1543,16	10,2	859	180	28	19,3
NORA Dravecká dolina	BF	9833	PO	Kovač Miroslav	3	0	3	0	0	0	0	0	0	0	0	0	0	275	858	13,7	2100	200	10	15,0
PENY z Lubochianskej doliny	BF	10391	RK	Vřílk František ml.	3	0	1	0	0	0	2	0	0	0	0	0	0	95	230,4	7,7	767	400	20	0,0
RÁBAPARTI VADÁSZ NANNI	HF	889/13	ZA	Turský Milan	2	0	2	0	0	0	0	0	0	0	0	0	0	170	530,4	2,0	400	275	23	10,0
REBEKA spod Lábošova	BF	8861	PD	Kacmár Ján Ing.	2	1	2	0	0	0	0	0	0	0	0	0	0	89	277,68	13,5	1175	0	0	0,0
TIMO spod Glatzu	BF	8631	RA	Botto Milan Ing.	1	0	1	0	0	0	0	0	0	0	0	0	0	70	218,4	3,0	200	300	0	30,0
TINA spod Glatzu	BF	8637/09	RA	Hlinka Vladimír Ing.	4	0	0	0	0	0	4	0	0	0	0	0	0	95	182,4	1,8	475	100	12	11,7
TRESKA z Krainy Przdokův	BF	9431/11	BR	Kardhorió Ladislav Mgr.	8	2	5	1	0	0	2	0	0	0	0	0	0	354	1058,23	14,7	1914	1500	35	0,0
VARO Vlčí potok	BF	7460/02	LM	Kollár Marek	2	1	2	0	0	0	0	0	0	0	0	0	0	115	358,8	6,0	800	0	0	20,0
XENA FATRA	BF	10033	NR	Veselský Roman Ing.	10	2	6	0	0	2	2	0	0	0	0	0	0	332	943,44	3,6	448	550	22	21,7
S p o l u / P r i e m e r :					978	157	530	75	41	22	300	0	7	2	1	50598	143024,07	6,6	957	337	18	11		

ZOZNAM DOHLADÁVOK PODĽA KRAJOV 2013

kraj	počet hláse- ní	BF	HF	dohla- dávk y spo- lu	z toho ne- úspeš- né	overe- nie ná- strelu	priem. stárie stopy (hod)	priem. dĺžka (m)	pr. dĺž- ka du- renia (m)	pr. dĺž- ka sta- vania (min)	pr. dĺž- ka hlá- senia (min)	zachrá- nená divina kg	zachránená di- vina v €
BA	1	1	0	6	0	0	9	1075	150	17	13	415	1083,9
BB	24	20	4	195	39	10	8,6	1082	423	17	9	9075	25353
KE	10	9	1	78	10	5	7,1	1030	326	18	11	3889	11018
NIR	3	3	0	21	4	0	7,3	515	248	13	16	793	2322,38
PO	26	15	11	192	18	8	7,0	1004	311	19	14	10484	30227,53
TN	20	19	1	142	29	3	6,6	971	391	15	10	5667	15300,07
TT	1	1	0	9	2	0	3,6	600	350	14	14	384	938,38
ZA	56	51	5	335	55	2	5,6	892	302	19	11	19891	56780,62
SPOLU	141	119	22	978	157	28						50598	143023,88

B.Š.

JUBILANTI V ROKU 2014

Vážení priatelia,

opäť sme o rok starší a skúsenejší. V tomto roku 2014 sa veľa našich členov dožíva vzácných jubileí. Mne prislúcha milá povinnosť Vám priateľia, s príchodom Nového roku, blahoželať k Vaším sviatkom. Prajem vám v mene KCHF a v svojom mene, všetko najlepšie, veľa šťastia, zdravia a pohody v rodinnom kruhu, medzi priateľmi poľovníkmi a kynológmi, priaznivcami farbiarov. Prajem vám veľa radosti s vašimi nerozlučiteľnými spoločníkmi a mnoho úspešných dohľadávok v roku 2014.

80. VÝROČIE NARODENIA oslávia naši dlhoroční členovia klubu od roku 1975, čestní členovia KCHF: 28.4. **Ján Hricov** zo Svitu a 10.8. **Ján Záborský** z Martina.

75 ROKOV: oslávia resp. už oslávili: 1.1. **Ing. Jaroslav Majer** z Prievidze, 6.9. **Ján Černo** z Kovariac.

70 ROKOV: 8.3. **Ivan Brázdovič** zo Stupavy, 24.5. **Anton Erney** z Handlovej, 26.5. **Ing. Daniel Slúka** z Bátoviec, dlhoročný predseda KCHF, rozhodca z výkonu, úspešný vodič – víťaz II. r MFK a čestný člen KCHF, 5.8. **Gustáv Tardík** zo Sološnice, 8.8. **Marian Korič** z Budmeríc, 6.10. **Michal Lesňák** z Levoče, 2.11. **Ondrej Krigovský** z Kluknavy.

65 ROKOV: 29.1. **Ing. Miroslav Stanovský** zo Zvolena, rozhodca z exteriéru a výkonu pre viaceré plemená, 13.2. **Alojz Jurčina** z Ružomberka, vodič farbiara víťaz XXIV. r. Pohára SPZ, víťaz VIII. r. MFK a úspešný reprezentant na XXVII. r. skúšok ISHV v Rakúsku v roku 2001, 24.2. **Ivan Krasula** – z Podbanského, 11.3. **Ondrej Melicher** z Gemerskej Vsi, 16.3. **Milan Ženčuch** z Čirča, 28.3. **Ján Badinka** z Hronca, 26.4. **Jaroslav Tomiček** z Čistej v Krkonoších ČR, 8.5. **Vladimír Toman** z Jánovej Lehoty, 5.7. **Šimon Svitok** z Cígeľa, 31.8. **Dušan Soročina** zo Závadky rozhodca z výkonu, 1.10. **Zdeno Čierny** z Lutily, 22.10. **Bohuš Masný** z Nitrianskeho Rudna, 1.11. **Vladimír Bocko** zo Svitu, 6.11. **Ing. Miroslav Rajčan** z Topolčianok, 13.11. **Ing. Jozef Ondrejka** z Partizánskej Lupče, 22.12. **Peter Lihocký st.** z Bratislavy.

60 ROKOV: 15.1. *Martin Lipták* z Levoče, úspešný vodič, rozhodca z výkonu a exteriéru, 21.1. *Pavol Maršala* z Vrútok – Lipoviec, 2.2. *Ján Žiška* z Hýb, 18.2. *Ing. Ján Ostrolucký* zo Sebedína, 21.6. *Ing. Ján Žofčák* z Jasenova, 25.6. *Pavol Hriadel* z Liptovského. Mikuláša, 6.7. *Pavel Gavalec* z Poltára, 25.8. *JUDr. Ján Bodnár* z Hodkoviec, 1.9. *Aleš Klement* z Hlubočky ČR, 6.11. *MVDr. Tibor Vrba* zo Šurian, 3.12. *Milan Beňo* zo Zvolenskej Slatiny, 7.12. *Ing. Oldřich Ťulpík* z Vrbna pod Pradědem ČR, 11.12. *Michael Ramlau Hansen* z Dánska.

55 ROKOV: 18.1. *Dušan Smitek* z Partizánskej Lupče, 22.2. *Jozef Sabol* z Vranova nad Topľou, 15.3. *Ing. Ján Blcháč PhD.* z Liptovského Mikuláša, 2.4. *MVDr. František Kluknavský* z Gelnice, 4.4. *František Kudiak* z Oravskej Polhory, 10.4. *Milan Gembala* z Trstenej, 6.5. *Jaroslav Tvarožný* z Ratkova, 16.5. *Ing. Ladislav Košecký* z Bratislavy, 1.6. *Michal Bardzák* z Choňkoviec, 22.6. *Ján Vanta* z Richvaldu, 2.7. *Ing. Lubomír Harvánek* z Považskej Bystrici, 11.7. *Alexander Vajas* z Veľkého Lúča, 30.7. *Vladimír Pastucha* z Hýb, 3.8. *Albín Šomšák* z Henclovej, 29.8. *Michal Homola* z Horných Vesteníc, 1.9. *Mária Širilová* z Poráča, 7.10. *Pavol Hromý* z Borinky, 22.10. *JUDr. Lubomír Barabáš* zo Spišskej Novej Vsi, 4.11. *Jaroslav Parnahaj* z Košíc, 30.11. *Ing. Ján Orenič* z Bardejova, 3.12. *Stanislav Srnka* z Banskej Bystrice, 7.12. *Juraj Liener* z Cígľa, 18.12. *Ján Chalúпка* zo Závadky nad Hronom.

50 ROKOV: 7.1. *Izabela Michalková* z Hornej Štubne, 29.1. *Jaroslav Mendel* zo Žaškova, 7.2. *Martin Jurák* z Hniezdneho, 18.2. *Ing. Pavol Belobrad* z Beluše, 23.3. *Ing. Tibor Lebocký* z Budče, 24.3. *Jaroslav Gryc* z Lesovne Olomoučany ČR, 27.3. *Ing. Milan Štefka* z Vrútok, 9.4. *Peter Tököly* z Kuriman, 11.4. *Michal Kunderát* z Medzilaboriec, 21.4. *Ing. Miloš Berkeš* z Palárikova, 2.5. *Ing. Vladimír Pačai* z Medzeva, 4.5. *Pavol Humaj* z Dolných Vesteníc, 8.5. *Ervín Neuschl* z Turčeka, 24.6. *Peter Rabčan* z Hrabušíc, 3.7. *Ing. Pavol Tomala* z Tichého Potoka, 6.7. *Tivadar Rák* zo Štúrova, 27.8. *Ing. Peter Líška* z Novej Polianky, 12.9. *Vladimír Krolak* z Lubice, 13.11. *Daniel Kňazík* z Osrblia, 14.11. *Ing. Michal Kofira* z Hronca, 23.11. *Miroslav Paška* z Kočoviec, 1.12. *Ing. Martin Jánošík* z Liptovskej Osady, 16.12. *Ján Panjúch* z Hanušoviec nad Topľou, 27.12. *Ján Kakačka* z Trstenej.

ODIŠLI Z NAŠICH RADOV

Život mimo radostných stránok má aj svoje smutné a tienisté stránky zvlášť, keď nás nečakane a bez slova rozlúčky opustili naši priatelia, známi a dlhoroční členovia klubu.

Jaroslav Gábera zo Závadky nad Hronom (28.8.1959–18.3.2013) lesník z povolania a propagátor farbiara na Horehroní. Do klubu vstúpil v roku 1995 a pokiaľ mu to pracovné povinnosti dovoľovali, zúčastňoval sa kynologických podujatí organizovaných klubom, bol im nápomocný a nikdy pomoc neodmietol.

Vladimír Naňo z Nitry (12.2.1933–1.9.2013) do klubu vstúpil a nepretržite ním bol od roku 1972.

Bol vodičom a známym chovateľom nielen v okolí Nitry, ale aj na celom Slovensku. Pre skôr narodené ročníky bola známa jeho chovná stanica Gaštanica. Za propagáciu farbiara mu bolo udelené čestné členstvo v Klube.

Karol Konrád z Bratislavy, syn Fridricha Konráda, na ktorého počesť sa od roku 1985 koná Memoriál Fridricha Konráda ako Medzinárodné skúšky farbiarov za účasti zahraničných členských krajín ISHV – Medzinárodného spolku farbiarov. Opustil naše rady dňa 2.12.2013 vo veku 81 rokov po dlhej a ťažkej chorobe. Podieľal sa na vydaní knižnej publikácie Fridrich Konrád **Polstoročie v Trábečskej horárni**, ktorá vyšla v marci 1995. Pre veľký záujem v roku 2000 vyšlo druhé vydanie tejto knihy, ktorá bola spracovaná na základe dlhoročných zážitkov a skúseností zo zápiskov Fridricha Konráda, ktoré na prosbu a žiadosť priateľov už nestihol vydať. A tak sa tejto úlohy zhostil jeho syn Karol v spolupráci s vydavateľstvom PaRPRESS s.r.o. Karol Konrád sa zúčastnil všetkých ročníkov MFK až na posledný XIV. ročník, ktorý sa konal vo Vysokých Tatrách, nakoľko mu to už jeho zdravotný stav nedovoľoval.

Ladislav Bazso z Horných Túroviec (28.9.1932–20.1.2014) Do klubu vstúpil v roku 1978, bol z jedným z prvých propagátorov využitia farbiarov pri dohľadávkach raticovej zveri v Levickom okrese. Pracoval ako strelmajster v kameňolomoch, bola to ťažká a zodpovedná úloha. Prechádzky po revíri s nerozlučnou sučkou farbiara mu pomáhali regenerovať sily po ťažkej fyzicky náročnej práci. Bol aj majiteľom chovnej

stanice Litavská dolina. V roku 1983 jeho sučka BRITA Litavská dolina vrhla 9 šteniatok, no sučka uhynula. Od jedného týždňa veku sa mu aj s manželkou podarilo odchovať 5 šteniatok na cumli, pričom vďaka kvalitnej výžive nijako nezaostali vo vývoji. Počas svojho aktívneho poľovníckeho života nikdy nebol bez farbiara. Naposledy bol so svojou sučkou na chovnom zvide 1. júna 2013 v Novej Dedine.

Za propagáciu farbiara mu bolo tiež udelené čestné členstvo v Klube.

Česť Vašej pamiatke!



OPUSTIL NÁS KAMARÁT

MVDr. Milan Andrejčák sa narodil 19.12.1954 vo Varhaňovciach na Zemplíne. V roku 1974, po úspešnom absolvovaní štúdií na gymnáziu v Košiciach, sa rozhodol splniť svoj životný sen, stať sa veterinárnym lekárom. Štúdium na VSV Košice ukončil v roku 1980. Venoval sa problematike veľkých hospodárskych zvierat, malých spoločenských a hospodárskych zvierat. V tejto problematike absolvoval I. atestáciu, postgraduálne štúdium a priebežné vzdelávanie veterinárneho lekárstva. 10 rokov pôsobil ako regionálny prezident veterinárnej komory na Liptove.

Náš *Mišo*, bol veľmi obľúbený odborník, ktorého sme aj my, kynológovia, poľovníci a chovatelia farbiara denne potrebovali, bol ochotný kedykoľvek pomôcť. Vo svojej klinike zachránil mnoho farbiarov z Liptova, Turca a Oravy po ťažkých úrazoch pri stretoch s bojovnou diviачou zverou po autonehodách a iných zdravotných problémoch, veľakrát bol k dispozícii aj v neskorú nočnú hodinu.

Bol dlhoročný člen KCHF. Vo svojej chovnej stanici „Trium Sleps“ odchoval veľa farbiarov a jazvečiek – úspešný vodič a chovateľ hlavne bavorských horských farbiarov. Boli to jeho spoločníci v lese a pri dohľadávkach poranenej raticovej zveri v poľovních revíroch, kde sa aktívne venoval svojej záľube – poľovníctvu. *Milan* bol telom a dušou v prvom rade chovateľ poľovnej zveri. Strávil veľa svojho voľného času starostlivosťou o zver a zvelaďovaním poľovních revírov v Liptovských Revúcach, PZ Lúčky a PZ Chabenec. K jeho koníčkam patrilo aj rybár-



stvo a sokoliarstvo. Vo voľnom čase sa zaoberal aj preparovaním rôznych živočíchov a trofejí.

Navždy nás opustil dňa 16.1.2014 vo večerných hodinách pri výkone práva poľovníctva na diviačiu zver v Dúbravskej doline.

Bol to predovšetkým veľmi dobrý človek, ktorý nám bude chýbať. Ešte dlho bude prítomný, hoci už iba ako nemý spoločník, pri stretnutiach poľovníkov a kynológov. Verím, že jeho pamiatka bude ešte dlhý čas živá medzi nami priateľmi poľovníkmi z Dolného Liptova. Tu náš *Mišo* vyoral hlbokú brázdou svojej osobnosti. Stihol si

ešte vychovať svojho zdatného nástupcu. Jeho syn *Andrej*, absolvent Univerzity veterinárneho lekárstva v Košiciach, pokračuje v jeho stopách veterinára, poľovníka a chovateľa farbiara.

Ťažko sme sa s nim lúčili, srdcia trpeli, hlas nefungoval, slová sa ťažko hľadali. Niekoľko stoviek osobných priateľov, kolegov a rodinných príslušníkov si v nemom úžase premietalo všetky príjemné chvíle, ktoré sme s ním prežili a nejedna slza zvlhčila naše oči. Nech Ti je, náš *Mišo*, Slovenská zem ľahká.

Česť Tvojej pamiatke! Budeš nám chýbať.

*Priatelía
z regiónu Dolný Liptov*



S ÚCTOU SPOMÍNAME NA NESTORA SLOVENSKEJ KYNOLÓGIE

19. decembra 1913 sa v Bošáci narodil zakladateľ slovenskej kynológie pán **Koloman Slimák**. Vlni sme si pripomenuli jeho 110. výročie od narodenia osobnosti československej a svetovej kynológie, ktorý sa zaslúžil o vyšľachtenie dvoch národných plemien, slovenský kôpov a slovenský hrubosrstý stavač.

Koloman Slimák získal prvý poľovný lístok päť rokov po vzniku Československej mysliveckej jednoty v roku 1928. Krátko na to sa stal profesionálnym vedúcim Kynologického strediska SPZ v Novom Meste nad Váhom. Taktiež bol vedúci Plemennej knihy psov na Slovensku. Krátko po vzniku Československej republiky patril k neúnavným organizátorom poľovníckej kynológie. Sám bol aktívny chovateľ a rozhodca z výkonu a exteriéru pre všetky plemená. Medzi kynológmi a poľovníkmi mal mnoho priateľov a bol veľmi obľúbený. Na jeho pamiatku sa každoročne na Slovensku organizuje Memoriál Kolomana Slimáka. Svoje bohaté skúsenosti často publikoval v rôznych poľovníckych a kynologických časopisoch. Vydal niekoľko vlastných knižných publikácií a odborných kapitol do rôznych knižných publikácií. Jeho najznámejšie knihy sú: „Stavač – jeho chov a výcvik“ 1948, „Poľovné psy“ 1957 a ďalšie vydania, „Poľovné psy slovom a obrazom“ 1957 a ďalšie vydania.

Pre nás, chovateľov a vodičov farbiarov, sa jeho chovná stanica „Z Považia“ dá považovať za zakladateľku chovu bavorských farbiarov nielen na Slovensku, ale aj v Čechách. V roku 1943 sa podarilo za pomoci *prof. Svobodu* z Třebíča, získať tri štence BF na Slovensko. Z nich jedna sučka sa dostala do vlastníctva pána *Slimáka*. Páril ju so psom *Jozefa Pálfyho* zo Smoleníc. Z toho spojenia odchoval 5 šteniat. Celá chovateľská skupina BF „z Považia“ na Slovenskej zemiedľskej výstave v Prahe v roku 1948 bola vyhodnotená ako najlepšia. Z toho vrhu sučku AFRU z Považia dal *Vojtechovi Michelčíkovi*. Práve táto sučka sa môže považovať za zakladateľku slovenského chovu farbiarov.

Už v roku 1953 posudzoval výkon farbiarov na prvých skúškach farbiarov na Slovensku po II. svetovej vojne. V neskoršom období sa pravidelne zúčastňoval v rôznych funkciách na výstavách a skúškach z výkonu. Zakladateľ slovenskej poľovníckej kynológie *Koloman Slimák* zomrel 18. septembra 1996 v Novom Meste nad Váhom.

IHF NA DIVIAČEJ ZVERI – ÁNO, NIE?

Na konferencii Klubu vo Zvolene a po zverejnení článku „IHF na diviačej zveri – áno, nie?“ na našej web-stránke, sa rozprúdila debata na túto tému. Článok uverejnili moji priatelia – kolegovia z výbore. Členská základňa môže vidieť, že nie všetci v danej veci vo výbore máme jednoznačný názor, a že nie je vo všetkom jednotná zhoda názorov. Aj vo výbore je pluralita, rozmanitosť názorov, a je to správne. Všetky príspevky, názory k danej problematike som si viackrát prečítal, zamýšľal som sa nad nimi. Ako to už býva, sú takí, ktorí ihneď na daný problém zareagujú, pouvažujú a napíšu svoj názor. A na strane druhej sú tiež takí, ktorí majú presne vyhranený názor, ale k danej problematike sa nevyjadria, nenapíšu, a potom kritizujú: „Čo ste to pre Boha prijali?!“ Žiaľ, v našej spoločnosti to prevláda, a je to na veľkú škodu veci. Ja som sa rozhodol moje stanovisko k danej problematike uverejniť prostredníctvom klubového Spravodaja, nakoľko nie všetci členovia majú internetové pripojenie, ale klubový Spravodaj – ročenku každý člen obdrží, a je len na ňom samom, či si daný článok prečíta.

Súhlasím s názorom priateľa *MVDr. Františka Kluknavského*, že je „veľa kriku pre nič“. Vždy sú dva tábory. Jeden za, druhý proti, a potom tí tretí, ktorí sú nestranní, nemajú vyhranený názor na danú problematiku. Tak to bolo aj na konferencii Klubu vo Zvolene. V percentuálnom vyjadrení to vyzeralo nasledovne: za 34,88%, proti 60,47%, zdržalo sa 4,65%. Otázka by mala byť teda jednoznačne zodpovedaná, ale nie je.

Tiež ma prekvapuje, ako to uviedol pán *Miroslav Bariak*, že túto problematiku naniesli členovia, u ktorých prevláda lov jelenej zveri. Čo ich k tomu viedlo? Štatistika nárastu počtu odstrelu diviačej zveri, stanovisko zahraničných členov ISHV, iné dôvody?

Pýtam sa zástancov IHF skúšky na diviačiu zver: „Bránil vám niekto vo výcviku na túto zver? Bránil vám niekto v revíroch dohľadávať túto zver? Boli by ste za dohľadanú diviačiu zver napomenutí, vylúčení z poľovného združenia?“ Odpoveď je vo všetkých mojich otázkach – nie. Po vykonaní uvedenej skúšky budete už môcť túto zver v revíroch dohľadávať?

Kde je potom problém? Problém je len a len vo vodičoch, ktorí neumožňujú aj kontakt s diviačou zverou pri výcviku. Ba, stretol som sa niekoľkokrát s názorom od majiteľov chovných jedincov, že predsa dost

investovali, pokiaľ dosiahli so svojím jedincom chovnosť, aby si ho dali zabíť diviakom. Takže takéto chovné suky sú ako prasnice, ktoré produkujú šteniatka za účelom zisku. Nedohľadávajú, nie sú v kontakte so zverou, neberú ich na dohľadávku a pod. Potom sa nemôžeme čudovať, že sa stráca ostrosť, vytrvalosť a aj kondícia psa. IHF skúška na diviačiu zver to nenapraví a ani nemá vplyv na chovnosť. Samozrejme, česť tým členom, ktorí nepatria do tejto kategórie. Máme chovateľov, ktorí už roky odchovávajú šteniatka, dokonca majú aj dve chovné suky, poprípade ešte aj chovného psa. Žiaľ, ani raz sa za tie roky so svojím chovným jedincom nezúčastnili žiadnych vyšších skúšok, počnúc Regionálnymi skúškami. Prečo asi? Odpoveď je jasná! Nedohľadávajú totiž žiadnu zver. Ani jeleniu, ani diviačiu, ani inú raticovú. A ísť s takou sukou, psom na vyšší typ skúšok, by bola pre nich hotová blamáž.

Je problém usporiadateľom naplniť stav na Regionálne skúšky farbiarov a dokonca už aj na skúšky farbiarov Slovenska. Pričom každoročne chovnosť získa dostatočný počet jedincov, ktorí by bez problémov na ďalší rok tieto stavy na skúšky naplnili.

Je nesporný nárast populácie diviačej zveri, o tom niet pochýb. S narastajúcim počtom diviačej zveri je aj jej zvýšený odstrel. So zvýšeným odstreľom by sa mal úmerne zvýšiť aj počet poranenej diviačej zveri. So zvýšeným počtom poranenej zveri by sa mali zvýšiť aj počty dohľadávok. Ale nie je to tak (viď Výkaz dohľadávok za príslušné roky uverejňovaný v Spravodaji). Pán *Štefan Mikulaj* vo svojom príspevku uvádza a porovnáva počty ulovenej jelenej a diviačej zveri na Slovensku od roku 1996 do roku 2010. Nárast počtu ulovenej jelenej zveri bol 132,56% a diviačej zveri dokonca stúpol na 262,29%. Beriem len posledný údaj z roku 2010, ktorý sa dá porovnať s počtom dohľadávok v uvedenom roku, nakoľko neuvádza počty ulovenej zveri od roku 2000 do 2010: jelenej zveri sa ulovilo 18419 kusov a dohľadávalo sa 485 kusov a diviačej zveri sa ulovilo 31 351 kusov a dohľadávalo sa iba 286 kusov. Čiže odstrel diviačej zveri v uvedenom roku bol 1,70 krát väčší ako počet ulovenej jelenej zveri. Ale počet dohľadávok bol zase v prospech jelenej zveri a to 1,70 krát väčší ako diviačej zveri.

Je to veľký nepomer k počtu ulovenej diviačej zveri k počtu jej dohľadávok, ktoré bolo treba vykonať.

Alebo strelci sú lepší pri love diviačej zveri ako pri jelenej? Určite to nie je v tom. Príspevok p. *Štefana Mikolaja* ma primäl k tomu, aby som spracoval a predložil vám štatistické údaje počtu dohľadávok jelenej a diviačej zveri a porovnal ich s ročným odstreľom za rok 2010. Pýtam sa: „Kde je ten nárast dohľadávok diviačej zveri pri jej expanzii?“ Práve naopak, má klesajúcu tendenciu, lebo so zvýšeným náras-

tom odstrelu počet dohľadávok stagnuje, ba dokonca klesá. Pomer dohľadávok jelenej zveri k diviačej zveri vzhľadom k odstrelu by mal byť opačný, ako je vo výkaze.

Uvedené údaje som čerpal zo Spravodajov KCHF 2005–2014 – Výkaz dohľadávok.

Roky	Jelenia	Diviačia	Pomer dohľadávok jelenia/diviačia
2013	530	300	1,77
2012	480	315	1,52
2011	538	254	2,12
2010	483 + 2	286	1,70
2009	450 + 35	187 + 6	2,51
2008	413	202	2,04
2007	369	148	2,49
2006	228	76	3,00
2005	297	6	49,50
2004	259	123	2,11

Poznámka: + údaj v príslušnom roku znamená, že navýšený počet dohľadávok sa vykázal až na ďalší rok

Toto je fakt čísel, ktorý mňa osobne nepresvedčil o vykonávaní IHF skúšky na diviačej zveri. Práve naopak, vyvracia ich tvrdenie o vykonávaní IHF skúšok na diviačej zveri z dôvodu nárastu populácie a odstrelu, ktorý je nesporný, ale počet dohľadávok má stagnujúcu, resp. mierne klesajúcu tendenciu.

Nemôžeme všetko brať za smerodajne vyjadrenia zahraničných členov ISHV, ktoré sú uverejnené na web stránke ako doložka k samotnému článku a na tom argumente stavať. Podmienky a legislatíva v ich krajinách je iná ako u nás. Prevládajú malé poľovné revíry s lovom diviačej a srnčej zveri. Je len potom samozrejme, že ak chcú mať a vykonávať IHF skúšku iné riešenie ako ju absolvovať aj na diviačej zveri ani nie je možné. Čo vyhovuje ich podmienkam, nemusí byť dobré a platiť na naše podmienky. Nemusíme sa opičiť. Držme sa svojej cesty.

Držme sa starej osvedčenej cesty a rady našich nestorov *Fridricha Konráda, Kolomana Slimáka, Vojtecha Michelčíka, Ericha Veselského* a ďalších, ktorí začínali s chovom farbiara na Slovensku a vytýčili mu

smer a napredovanie. Pripomeniem slová a myšlienky *Fridricha Konráda*: „Benevolentné posudzovanie a zľahčovanie práce škodí farbiarovi!“ Nie nadarmo prízvukovali, že po dohľadávke diviaka treba farbiara precvičiť na jelenej stope. Prečo asi? Kto z nás má takéto bohaté skúsenosti ako oni? Ani jeden z nás. Určite, aj ja to môžem z vlastnej skúsenosti potvrdiť, že dohľadávka diviaka je veľmi obtiažna a náročná. Pes musí mať požadovanú tvrdosť, ostrosť, nebojácnosť a výbornú kondíciu. Takže jednoznačne v tejto otázke súhlasím so zahraničnými názormi ohľadne obtiažnosti a náročnosti dohľadávok na diviačiu zver. To isté ale platí aj pre jeleniu zver. Ale ako vieme, samotná stopa diviaka je veľmi prenikavá a láka zísť psa pri dohľadávke jelenej zveri. A o tom to celé je. Pri výcviku od šteniatka sa zamerať na stopy jelenej (danielej) zveri, brať ich do revíru, pracovať s nimi, viesť ich k samostatnosti, byť pri každom ulovenom kuse. Len tak dosiahneme požadované kvality našich farbiarov a ich potomstva, ktoré sa potom musí odzrkadliť pri samotných dohľadávkach, regionálnych skúškach a aj vrcholných kynologických skúškach končiac s úspechom na medzinárodnom poli, a prinesú radosť nielen majiteľovi, chovateľovi, ale nám všetkým.

Naši chovatelia každý rok s dostatočným množstvom šteniatok, či už BF alebo HF zásobujú potreby poľovníkov a poľovné revíry. Presné, resp. približné údaje o počte poľovne upotrebitelných psov so skúškami PF a IHF na Slovensku je ťažko zistiť. V súčasnosti náš klub eviduje 184 chovných jedincov BF (51 ♂ a 133 ♀) a 27 chovných jedincov HF (11 ♂ a 16 ♀), keď k týmto stavom pripočítame aj chovné jedince, ktoré pôsobili ešte minulého roku v chove BF (6 ♂ + 21 ♀), HF (2 ♂ + 3 ♀) je to spolu 243 aktívnych chovných jedincov o ktorých vieme. No z týchto aktívnych chovných jedincov podľa Výkazu dohľadávok za rok 2013 zaslalo hlásenia iba 73 (30,04%). A čo tí ostatní?

Nemali možnosť dohľadať? A to ešte nevieme o ďalších, poľovne upotrebitelných psov a súk so skúškami PF a IHF, ktoré sú evidované v poľovníckych združeniach, spoločnostiach, urbáriátoch a u štátnych lesov SR.

Tieto stavy sú pre potreby nášho poľovníctva predimenzované. Predsa nepôjdeme cestou kvantity, ale kvality. Preto si myslím, že práve za daného stavu je našou povinnosťou vo zvýšenej miere klásť dôraz na kvalitu prípravy farbiarov. Upustenie od skúšok na náročnejšej pachovej stope jelenej zveri určite tou správnou cestou nie je! Musíme sa presadiť kvalitou a nie rozširovaním skúšok!

Farbiarom zdar!

Ing. L. Druska

REPLIKA

Na článok v PaR z X/2013

Som rád a potešený, ak čítam niekoľko riadkov o farbiarovi. Toto plemeno ma celý môj život fascinovalo svojou atletickou stavbou tela, príjemným sfarbením a dĺžkou osrstenia a schopnosťami dopĺňať nedostatky poľovníka počas poslieďok, lovov i pracovnej činnosti lesníka v našich lesoch. Časopis Poľovníctvo a rybárstvo uviedlo v októbrom čísle minulého roku rozhovor s podpredsedom Klubu chovateľov farbiarov na tému „Bavorák“. So záujmom som si článok prečítal. Po úvodnej časti rozhovoru odovzdáva vlastné skúsenosti z pracovnej výchovy farbiara. Každá uvádzaná skúsenosť upozorňuje psovoda na momenty, ktoré si treba všimnúť, aby sa vyhol chybným krokom.

Z poznatkov súputníkov – farbiaristov, ktoré uvádzajú v článkoch, knihách, alebo pri rozpravách som vždy porovnával a potvrdzoval svoje skúsenosti a doplňoval nepoznané – mnou neprežitú chvíľu v spoločnosti s našou poľnou zverou. Pisateľ dá mnohým čitateľom nazrieť do strávených chvíľ v lese v spoločnosti farbiara často so zaujímavou východiskovou hodnotou a s poučnými okamihmi. Nebolo by však dobré – myslím si – popularizovať zľahčenou formou veci, ktoré prinášajú iba pravdovravnú kritiku a krivia prácu a charakter vodiča – cvičiteľa na jednej a schopnosti farbiara na druhej strane. Netvrdím, že tento rozhovor v PaR nemá podnetné a pravdivé parametre. Chcem len upozorniť na nesprávny a možno písomne nevhodne interpretovaný rozhovor. Takto môže čitateľa mýliť. Niektorým názorom a návrhom i úvahám zatiaľ nerozumiem a preto nemôžem s nimi súhlasiť. Aj preto ich chcem zverejniť a rozviesť, aby sa pohľady upravili a dali na správnu koľaj.

Uspokojuje ma, keď vidím človeka s farbiarom pri nohe a cítim z pohľadu týchto veľkú náklonnosť ku plemenám farbiarov. Zasluhujú si úctu ako vlastníci i ako psovodi, ktorí často musia obetovať hodiny i celé dni, aby pomohli na požiadanie dohľadať ranenú zver. Veď ide predsa o záchranu zveriny pred znehodnotením a v nejednom prípade o záchranu vzácnej pre lovca trofeje.

Keď chovateľský klub po jeho celoštátnom založení začal s malou hŕstkou členskej základne, ktorá nedosahovala ani počtu 100 členov, dostal výbor mobilizujúcu úlohu získavať nových členov, u ktorých bol predpoklad vytvárania podmienok pre držbu, založenie cho-

vov a schopností viesť farbiare pracovne. Obrátenie sa o podporu medzi lesný personál a riaditeľstvá Štátnych lesov boli výborným typom, takže o tri roky bolo možné hovoriť o členskej základni temer štvornásobne vyššej a s obdobným nárastom farbiarov i chovných staníc, ktoré začali zásobovať záujemcov šteniatkami. Dnes sa mnohí z nás pozerajú skepticky na vysokú členskú základňu a aj na vysoký počet farbiarov preto, že značné percento z nich nedosahuje kvalitu pracovných psov. Je tak ťažké pochopiť správne rozhodnutie výboru v 60-tich rokoch minulého storočia, že iba z početnejšej skupiny bude aj viac dobrých vodičov farbiarov, že z väčšieho počtu farbiarov vieme rýchlo vybudovať dostatočnú armádu pracovne výkonných farbiarov. Pochopiteľne hlavnou podmienkou bolo odborne pripraviť prostredníctvom schopných učiteľov v kurzoch vodičov farbiarov nových adeptov. Vychovať dobrého pracovného psa je náročné, lenže zámer sa vydaril.

Jednou z vážnych tém rozhovoru bola otázka potrebného počtu farbiarov k dohľadávaniu. Nie je jednoduché stanoviť akýsi ideálny počet psov, aby z rozhodujúcej časti boli schopní vykryť požiadavky. Autom uvádzaných 130–150 aktívne pracujúcich špičkových farbiarov by bolo možné uvažovať, ak by majiteľ psa bol profesionálny vodič-dohľadávač, v tejto oblasti profesionál, ktorý vykonáva túto prácu za úplatu tak, ako je tomu napríklad v Rakúsku, alebo v Nemecku. Pochopiteľne takáto činnosť je aj v týchto krajinách skôr ojedinelá a závislá na osobe, ktorá sa tak rozhodne. Naša prax donedávna riešila túto otázku prostredníctvom pracovníkov lesných závodov. Títo na báze dobrovoľnosti a osobného vzťahu k poľovníctvu ako prirodzene príslušiacemu k odbornému zameraniu lesníka – odborného hospodára preberali v predmete poľovníctvo problematiku a hospodárenie v tejto oblasti. Znalosti o tom nesporne majú členovia výboru. Či sa tento problém a ako pokúšali riešiť, nepoznám. Som skôr presvedčený, že život v každej oblasti a aj v poľovníctve je taký pestrý, že nie je možné iba matematicky zistiť reálnu potrebu pracovných psov. Situácia sa v posledných rokoch neustále dotýka reorganizácií Štátnych lesov. Negatívom je neustále zväčšovanie lesných úsekov nad únosnú mieru na úkor kvality prác a urobenie z neho iba štatistu na skladoch dreva, nakoľko je za drevnú hmotu zodpovedný. Na ostatnú veľmi dôležitú činnosť z pohľadu kvality v mladých porastoch neostáva čas, niet ani účinnej kontroly. Ako budú vyzeráť naše lesy v budúcnosti, to nikoho nezaujíma?

Údajne v chove našich farbiarov nie je nič v poriadku. Správne by malo byť miesto „v chove“ slovo „v pracovnom výkone“. Nemôžem v žiadnom prípade súhlasiť s vetou nasledujúcou, ktorá hovo-

rí: „Iba vyhlasovať, že sme (my, Slovensko, resp. Československo) svetová veľmoc v chove farbiarov, a pritom sa väčšina základne pracovne nevyužíva, to nás veru nectí“. Je to urážka všetkých vodičov farbiara a degradovanie ich snahy pripraviť psíka na jeho vzácnu úlohu stopára! Keďže hovorca *Ing. Grellneth* tvrdí, že na Slovensku máme v súčasnosti nie viac ako 15 výkonných farbiarov (tri suky), je to tvrdenie mierne povedané veľmi odvážne, bez zodpovednej evidencie, vykonaného prieskumu a serióznej analýzy tejto pálčivej skutočnosti. Evidencia každoročne zachraňovaných hodnôt farbiarmi hovorí o cca 130–150 psov v akcii a o zachránenej hodnote cca 150 000€ a iste väčšina z nás dobre vieme, že viacerí vodiči (min. 30+) údaje nehlásia z pohodlia, alebo preto, že majú jednu-dve práce, a práce bez úspešného výsledku neevidujú. Mojm presvedčením je, že psíkov a dobrých pracantov máme dosť a ak ich ubúda, hľadajme príčinu. Je dôležité odhaliť ju včas, kým nie je neskoro. Čiastočne to môže spôsobiť zvýšená potreba presunu farbiarov do rúk poľovníkov, ktorým zamestnanie neumožňuje uvoľniť sa kedykoľvek, no podstatnejšou mierou zapríčiňuje nedostatok dobrých vodičov odklon výboru od povinnosti starať sa o členskú základňu v spádových oblastiach organizovaním výcvikových kurzov pre vodičov farbiara.

Zaujímavý názor sa objavil o otázke dospievania farbiarov. Občas sa vyslovujú rôzne názory aj protichodné, ktorých rôznorodosť je dakedy ovplyvnená samotným psom, jeho temperamentom, ovládateľnosťou. Odborná diskusia so znalcami farbiara v pracovnej oblasti môže len pomôcť usmerňovať výchovu. Celý čas mojej mladosti a v klube po jeho založení prakticky všetci skúsení farbiaristi tvrdili, že farbiare v porovnaní so všetkými ostatnými poľovníckymi plemenami dospievajú neskôr. Áno, je vecou pohľadu, z akého časového základu vychádzame. Moja prax práce s farbiarom potvrdzovala stále viac tvrdenie farbiarskych staršínov.

Ak porovnávam poľovnícke plemená stavačov, duričov, teriérov, slieďičov či jazvečikov, mne vychádza, že farbiar je podstatne dlhšiu dobu „deckom“, rád šantí, má snahu sa hrať a aj vzhľadom na dokonalú prípravu plniť očakávanú úlohu potrebuje do štádia zrelosti dlhší časový limit. Farbiar musí okrem poslušnosti dokonale ovládať svoj čuch, nesmie sa dať zväbiť dráždivejším pachom v stope, musí sa vedieť orientovať aj v cudzom prostredí a po vlastnej stope sa vedieť vrátiť ku pánovi, hlasito stavať zadržanú zver a vydržať pri nej do príchodu vodiča, zachovať pokoj pri stretnutí sa so zdravou zverou.

Výcvik poslušnosti, správania sa pri nohe počas sledenia, nácvik na určité hlasové povely, na posunková povely, nerušené správanie

sa psa pri zbadaní zveri, po strelbe, na mieste odloženia, upozornenie na stopu zveri, to všetko je schopný mladý farbiar ľahko zvládnuť v období medzi tretím a deviatym mesiacom veku, kedy ľahko chápe a sa učí. No pred farbiarom stojí veľmi ťažká úloha identifikovať a udržať v pamäti ten pach stopy, na ktorú bol priložený, aby ju neomylnne sledoval.

Preto nie dostatočne rozumiem a nechápem návod umožňovať pracovať mladému farbiarovi na stope akéhokoľvek druhu raticovej zveri. Nemá to logiku! Jeleniu stopu považujeme za najmenej pachovo zaujímavú a lákavú. A preto psa zapracovávame na takejto stope. Je len logické, že pri križovaní sledovanej zveri inou zverou bude držať pevne jeleniu stopu. Ako obstojí pes na PF, ak cez položenú stopu bude križovať nad ránom diviak, ak sa bude učiť na akejkolvek stope? Každý pes je iný, chápavejší, menej chápavý, bude teda vyžadovať pozmenenú taktiku. Cieľavedomým správnym výcvikom pri dostatku strávených chvíľ v revíri docielime, že vo dvoch rokoch zvládne slušne dvanásť a viac hodín starú stopu.

B.Baka
čestný predseda KCHF



VYŠKRTNUTÍ ČLENOVIA,

ktorým končilo členské k 31. 12. 2013

28 Adamec Martin	Važská 380	018 63 Ladce
681 Albert Alexander	Mulka 29	985 31 Rapovce
444 Backo Milan		023 31 Rudiná 142
936 Bajcura Jaroslav	Bokšanská 36	091 01 Stropkov
926 Baláž Peter	Medné 197/8	020 61 Lednicke Rovné
58 Balogh Peter Ing.		976 64 Beňuš 426
483 Barilla Ján Ing.	Vsetínska 43	064 01 Stará Lubovňa
187 Bartečko Lukáš	Šrobárová 2664/34	058 01 Poprad
891 Bartko Milan	Na Pastierskych 126	032 61 Važec
735 Beharka Ivan		032 42 Pribilina 369
473 Benčíč Tibor	Gercenova 9	851 01 Bratislava 5
424 Biroš Daniel	Kameničná 2	040 15 Košice – Polov
515 Blisco Ján	Družicová 1	040 12 Košice
53 Bodjan Libor	1. Mája 7/1008	010 01 Žilina
148 Brodec Štefan		029 55 Novot 169
222 Cebák Miroslav	Rudňanská Lehota 119	972 26 Nitrianske Rudno
423 Česák Juraj Ing.	Kalameny 143	034 82 Lúčky pri Ružomberku
182 Daniš Dezider	Banícka 100	974 05 Banská Bystrica
341 Duriš Miroslav JUDr.	Zádvorie 189/57	031 01 Liptovský Mikuláš
516 Ďuriš Jozef Ing. ml.	Farská 84	951 45 Horné Lefantovce
323 Emrich Vladimír		908 64 Chropov 142
872 Faragó Ladislav		980 31 Hodejov 167
841 Garaj Ivan	Partizánska 17	059 41 Tatranská Štrba
941 Gurský Matúš	Českej Lípy 911/10	085 01 Bardejov
10 Hajduk Tibor	Brezovica-Cintorínska 148	028 01 Trstená
763 Halža Samuel	Nová Sedlica 57	067 68 Zboj
773 Havrila Pavol	Vyšný Kručov 54	086 45 Marhaň
425 Hečko Pavol Mgr.		023 01 Oščadnica 1277
446 Hellinger Lubomír	Kříková 14	821 07 Bratislava 214
456 Hlaváč Peter	Slopná 128	018 21 Lieskov
684 Hochel Ján Ing.	Stredné Plachtince 125	991 24 Dolné Plachtince
723 Horecký Miroslav	Ferdiša Kostku 63	900 31 Stupava
112 Horizral Martin	Sv.Ladislava 96	040 14 Košice
212 Hradiský Marek Bc.	Veterná 4/296	055 01 Margecany

471	Hradňanský Vladimír	Podhanín 27	017 01	Považská Bystrica
543	Hrebík Jaroslav		065 33	Veľký Lipník 218
641	Hruboš Martin	Orlíčie 757	027 43	Nižná
314	Hruška Ján Ing.	Na Chrenovisku 8	979 01	Rimavská Sobota
605	Hucan Martin		018 22	Pružina 292
478	Hupka Jozef	Partizánska 18	900 21	Svätý Jur
283	Husivarga Vladislav	Remeniny 113	094 31	Hanušovce nad Topľou
972	Jadroň Kamil	Štefánikova 238/68	029 01	Námestovo
173	Jakubčík Ján Ing. arch.	Okružná 279	076 15	Veľatý
765	Janšto Juraj		985 26	Malinec 429
152	Jávorka Tomáš		941 36	Rúbaň 243
164	Jedinák Andrej	Záhumenská 157/43	972 23	Dolné Vestenice
357	Jesse Marián	Hlavná 503	053 33	Nálepkovo
179	Józsa Juraj		049 44	Hrhov 375
504	Kazár Štefan	Uhlisko 353	976 75	Jasenie
377	Kollárik Jozef		962 44	Litava 122
42	Košťaliik Dominik	Kollárová 298	018 63	Ladce
429	Kozáčik Ján	Horná Lehota 193	027 41	Oravský Podzámok
537	Kozubová Ľubica PhDr.	Tehelná 1	902 01	Pezinok
176	Krajčí Pavel Ing.	Strážska cesta 1139/41	960 01	Zvolen
350	Kraus Marek	Lesní 352	277 15	Tišice Chrást ČR
768	Krška Ján	Kozinská 44	027 05	Zázrivá
114	Kučera Miroslav		962 06	Detvianska Huta 407
334	Kučera Vladimír	Zvolenská cesta 68	963 01	Krupina
910	Laš Pavol Ing.	Sládkovičova 1206/78	024 04	Kysucké Nové Mesto
413	Lechman Daniel Ing.	Kračúnovce 101	087 01	Giraltovce
150	Lesy SR š.p. Odštepný závod	Potravinárska 1855	979 01	Rimavská Sobota
947	Lichner Milan	Vidrmoch 827	038 21	Mošovce
726	Liso Oskár Ing.	Rázusova 812/38	949 01	Nitra
121	Líška Marcel	Zavrašov 1529/39	017 07	Považská Bystrica
970	Lovič Matej Ing.	Okružná 14	977 01	Brezno
612	Lubek Milan Ing.		029 52	Hruštín 178/32
317	Lukáč Anton	Gagarinova 114/3	972 13	Nitrianske Pravno
230	Maňak František	Konská 163	013 13	Rajecké Teplice
430	Marko Pavol Ing.	Veľká Okružná 18	010 01	Žilina
821	Maroš Vladimír	R. Jašíka 336	038 43	Kláštór pod Znievom
949	Masteš Marek		913 32	Dolná Súča 223
216	Mataš Maroš	Kukurelliho 40	085 01	Bardejov
601	Matejka Igor	Dobrá 1266	914 01	Trenčianska Teplá

969	Matiaško Miroslav	Cintorínska 16	972 51	Handlová
379	Matuľa Milan		038 04	Bystrička 154
356	Mazan Jaroslav	Hlavná 545	972 26	Nitrianske Rudno
932	Mažgut Jaroslav	SNP 130	013 05	Belá
364	Michalovich Silvester		900 54	Jablonové 140
470	Mikula Miroslav Ing.	Fačkov 103	013 15	Rajecká Lesná
762	Miščík Jozef Bc.		082 66	Uzovce 169
249	Mišiak Miloš Ing.	Kalameny 20	034 82	Lúčky pri Ružomberku
614	Motlo Miroslav	Považská Teplá 617	017 05	Považská Bystrica 5
87	Mravčák Milan	Matúškova 557/6	033 01	Liptovský Hrádok
687	Nemček Tibor		013 15	Rajecká Lesná 327
96	Németh Marcel Ing.	Slobody 46	044 14	Čaňa
935	Nováková Ivanka MVDr., CSc	Starhradská 8	851 05	Bratislava
468	Országh Peter MVDr.	ČSA 97	962 33	Budča
484	Patera Peter Ing.	Tatranská 264	059 52	Veľká Lomnica
749	Pavliček Pavol	Stodolova 3433/8	010 15	Žilina
686	Piala Tomáš Ing.	Nádražná 286/15	015 01	Rajec
982	Poľovnícky spolok	Kysučné	023 56	Makov
375	Porvažník Marián JUDr.	Roosweltova 22	040 01	Košice
998	Prášek Radoslav	Nový domov 173/8, Trnové	010 01	Žilina
309	Pro Populo Poprad s.r.o.	Obranov mieru 329	059 34	Spišská Teplica
381	Racko Ľuboš JUDr.	Kamenie 184	033 01	Podtureň
776	Ranto Róbert Ing.	Jánošíková 943/14	038 53	Turany nad Váhom
937	Reck Peter	Sandrická 2	966 81	Žarnovica
879	Reingráber Anton	Sládkovičova 22	902 01	Pezinok
370	Remiar Radoslav	Saska 143/12	963 01	Krupina
349	Rimský Ján Ing.	Dubová 5/14	052 01	Spišská Nová Ves
682	Rocskai Ján	Lontov 240	935 75	Ipeľský Sokolec
744	Sasko Pavel	J.Matušku 2234/26	955 01	Topoľčany
218	Sasko Roman Ing.	Bratislavská 303/14	908 51	Holič
106	Schulte Wilhelm	Zum Forsthaus 14	19288	Alt Krenzlin DE
301	Sliva Luboslav		053 31	Novoveská Huta 283
1065	Strmeň Martin Ing.	Jarná 432	093 02	Vranov nad Topľou
398	Sýkoriak Jozef	Zámocká 87	064 01	Stará Lubovňa
1523	Šíma Ondrej	Poľná 511/8	055 61	Jaklovce
489	Šimíčková Marcela Ing.	Oslobodenia 136	913 21	Trenčianska Turná
177	Šolc Michal	Nižné Chmeľníky 8	040 16	Košice
610	Šramka Mário	Horská 1314/50	958 06	Partizánske
265	Štancel Róbert		038 46	Horná Štubňa 18
975	Šteller Ivan	Dolná Lehota 108	976 98	Lopej

339 Štofán Dušan		082 42 Bzenov 160
849 Takáč Igor	Rolnická 272	831 07 Bratislava
192 Vandlík Radoslav	Kunerád 273	013 13 Rajecké Teplice
850 Vetrák Martin		991 24 Dolné Plachtince 165
676 Vichťa Lukáš		778 20 Dolní Studénky 234, ČR
380 Vrábel Miroslav		951 71 Velčice 220
328 Zamborský Peter	Tarnov 96	086 01 Rokytov
411 Žembery Luboslav	Lipová 17	935 21 Tlmače



TERMÍNOVÝ KALENDÁR KYNOLÓGICKÝCH PODUJATÍ NA ROK 2014

MEDZINÁRODNÉ, CELOŠTÁTNE A OBLASTNÉ VÝSTAVY

Medzinárodná výstava psov, CACIB	Trenčín	18.1.2014	19.1.2014
Medzinárodná výstava psov, 2x CACIB	Nitra	29.3.2014	30.3.2014
Oblasťná výstava psov všetkých plemien	Dvorianky	17.5.2014	17.5.2014
Národná výstava psov, CAC, Víťaz Slovenska	Senec	30.5.2014	30.5.2014
Medzinárodná výstava psov, 2x CACIB	Nitra	31.5.2014	1.6.2014
Žitnoostrovňá oblasťná výstava poľovních plemien	Báč	14.6.2014	14.6.2014
Celoštátna výstava psov, CAC	Veľká Ida	5.7.2014	5.7.2014
Medzinárodná výstava psov, CACIB	Veľká Ida	6.7.2014	6.7.2014
Oblasťná výstava psov všetkých plemien	Dolný Kubín	10.8.2014	10.8.2014
Oblasťná výstava psov všetkých plemien	Malacky	15.8.2014	15.8.2014
Medzinárodná výstava psov, 2x CACIB	Bratislava	16.8.2014	17.8.2014
Celoštátna výstava psov, CAC	Lučenec	13.9.2014	13.9.2014
Medzinárodná výstava psov, CACIB	Lučenec	14.9.2014	14.9.2014
Medzinárodná výstava psov, 2x CACIB	Bratislava	4.10.2014	5.10.2014
Medzinárodná výstava psov, 2x CACIB	Nitra	29.11.2014	30.11.2014

KLUBOVÉ VÝSTAVY

Špeciálna výstava farbiarov, CAC	Dvorianky, okr. Trebišov	17.5.2014
Klubová výstava farbiarov, CAC, Cena Dr. Duchaja	Sielnica, okr. Zvolen	14.6.2014

CHOVNÉ ZVODY

I. Bonitácia	31.5.2014	Koňuš, okr. Sobrance so začiatkom o 9 ⁰⁰ hod.
II. Bonitácia	18.10.2014	Areál strelnice v Sielnici, okr. Zvolen so začiatkom o 9 ⁰⁰ hod.

VRCHOLOVÉ PODUJATIE SPZ

XV. ročník Memoriálu Fridricha Konráda, CACIT, CACT	15.10.2014	19.10.2014	Zvolen
---	------------	------------	--------

KLUBOVÉ PODUJATIA

III. ročník skúšok farbiarov o Malokarpatský pohár	9.10.2014	12.10.2014	Pezinok
XI. ročník skúšok farbiarov o Fatranský pohár, CACT	6.11.2014	9.11.2014	Homôlka, okr. Prievidza

PREDBEŽNÉ SKÚŠKY FARBIAROV

14.9.2014	Senica
20.9.2014	Krupina, Topoľčany
28.9.2014	Humenné
4.10.2014	Lučenec, Rimavská Sobota, Zvolen
5.10.2014	Považská Bystrica
11.10.2014	Banská Bystrica, Bardejov, Levice, Prievidza, Žiar nad Hronom
12.10.2014	Čadca, Levoča, Ružomberok, Tvrdošín
18.10.2014	Partizánske, Stropkov
19.10.2014	Gelnica, Kežmarok, Košice – mesto, Liptovský Mikuláš, Námestovo, Poprad, Spišská Nová Ves, Stará Lubovňa, Trenčín, Vranov nad Topľou
25.10.2014	Banská Bystrica, Brezno, Ilava, Malacky, Martin, Rožňava, Veľký Krtíš
26.10.2014	Dolný Kubín, Košice-okolie, Pezinok, Prešov, Sobrance

Propozície a prihlášku na Klubovú výstavu farbiarov konanú dňa 14.6.2014 v Sielnici, s udeľovaním titulov Klubový víťaz, CAC a ceny Dr.Duchaja pre najkrajšieho jedinca z plemien farbiarov si záujemcovia budú môcť stiahnuť na web-stránke klubu:

www.klubchovatelovfarbiarov.sk

KLUB CHOVATELOV FARBIAROV
Malokarpatská spádová oblasť

v spolupráci

s OPK Pezinok, OPK Malacky, VLM SR,
š.p. OZ Malacky,
Lesy SR, š.p. OZ Šaštín a OZ Smolenice

Vás srdečne pozývajú na



III. ROČNÍK SKÚŠOK FARBIAROV
„O MALOKARPATSKÝ POHÁR“



Podujatie sa uskutoční v dňoch

9.–12. X. 2014 v Pezinku

Skúšky prebehnú podľa štatútu MFK.



*Prihlášky môžu záujemcovia o účasť na skúškach
zaslať najneskôr do 31.8. 2014 na adresu:*

Ing. Juraj Piecka, PhD.
908 76 Lakšárska Nová Ves 51
mobil: +421 905 566 341
e-mail: piecka@radillion.sk

DÔLEŽITÉ OZNAMY

- Vždy aktuálny
 - zoznam **Členskej základne**
 - doporučený zoznam **Rozhodcov pre posudzovanie na IHF a skúškach farbiarov.**
 - Organizácia chovných zvodov v roku 2014.
 - Podmienky chovnosti pre plemená Bavorského a Hanoverského farbiara.
 - Organizačné zabezpečenie zisťovania dysplázie bedrových kĺbov (DBK).
 - Zoznam pracovísk pre RTG DBK.
 - Propozície Klubovej výstavy vo Zvolene (možnosť stiahnutia).
 - Kalendár kynologických podujatí na rok 2014.
 - **Tlačivá:**
 - Prihláška za člena klubu
 - Posudkový list na RTG DBK
 - Prihláška na PF a IHF
 - Postrelový list
 - Potvrdenie veterinára o kontrole totožnosti psa
 - Žiadosť o chránenie názvu chovateľskej stanice
 - Žiadosť o vystavenie exportného preukazu o pôvode psa
 - Prihláška na zápis šteniat
 - Evidencia dohľadávok
 - **Oznamy:**
 - Poplatky za služby poskytované plemennou knihou SPZ
 - Klubové poplatky
 - Úhrady členských poplatkov
 - Informácia pre záujemcov o členstve v klube
 - Ponuka na odpredaj – Klubových a farbiarskych odznakov
 - Kompletov (obojkov so zvrtlíkmi a vodiacich remeňov)
 - Krátky kožený remeň cez plece
 - Knihy – 50 rokov Klubu chovateľov farbiarov
 - Pústoletí s barváři
 - Samolepky s hlavou farbiara
 - DVD zo skúšok – MFK 2008, 2010, 2012
 - Fatranský pohár 2008, 2010
 - DVD – Barváři (*Ing. Bebar, Ing. Musil*)
 - dreváky na výcvik psov
- nájdete na web-stránke klubu – **www.klubchovatelovfarbiarov.sk**

VÝKAZ ČLENOV KCHF

Zoznam členskej základni je vždy aktuálny a je uverejňovaný už iba na web stránke klubu:

www.klubchovatelovfarbiarov.sk

Stav členskej základne ku dňu uzávierky Spravodaja, t. j. k 01.02.2014 je 917 členov. Členovia, ktorí napriek výzve k úhrade členského na rok 2014 si nezaplatili členské (121 členov) sú uverejnení vo výkaze vyškrtnutých členov.

V prípade pokračujúceho záujmu o členstvo sú povinní zaslať novú prihlášku a uhradiť zápisné a členské.

Klub sa snaží vnášať do členskej základne a evidencie poriadok. Tento predkladaný zoznam môže mať nejednu chybu, a preto sa obraciame na všetkých, aby si skontrolovali svoje údaje a nezrovnalosti nahlásili ekonómovi klubu v záujme ich odstránenia.

Členský zoznam uvádza postupne členské číslo, meno, adresu a posledný rok úhrady členského.

Do pozornosti všetkým, ktorým končí členstvo v tomto roku t. j. k 31.12.2014!

Spolu s týmto Spravodajom ste obdržali poštovú poukážku k úhrade členského poplatku. Členský poplatok na kalendárny rok je pre členov SPZ 7€; pre PZ, OLZ, urbáriáty, organizácie a pre nečlenov SPZ 9€.

V prípade Vášho záujmu o zotrvanie v Klube, Vás prosíme, aby ste členský poplatok uhradili na adresu ekonóma Klubu priloženou poštovou poukážkou, poprípade Internet Bankingom na číslo účtu klubu:

2776722851/0200

Členský poplatok si môžete predplatiť aj na viac rokov dopredu.

	Člen SPZ	Nečlen SPZ PZ, OLZ urbáriáty, organizácie	Členské predplatené do
Napr.: Pri platbe	7 €	9 €	31.12.2015
	14 €	18 €	31.12.2016
	21 €	27 €	31.12.2017

V prípade neuhradenia členského poplatku do 31.01.2015 máme za to, že o ďalšie zotrvanie v Klube nemáte záujem a v ďalšom období s Vami t.j. **od 1.2.2015 nepočítame a prestávate byť členom KCHF.**

Záujemcov o členstvo v klube informujeme:

- členskú prihlášku si môžete vyžiadať na príslušnom OkO SPZ, poprípade u ekonóma Klubu, alebo
- stiahnuť z web stránky klubu: **www.klubchovatelovfarbiarov.sk**
Túto po vyplnení a potvrdení členstva na príslušnom OkO SPZ zašlite matrikárke alebo ekonómovi Klubu, ktorí Vás vyzvú k úhrade zápisného a členského poplatku,
- zápisné je **2€**. Je to jednorazový poplatok a členské na kalendárny rok predstavuje sumu **7€** pre členov SPZ, **9€** pre nečlenov SPZ, OLZ, urbáriaty a organizácie,
- členský poplatok si môžete predplatiť aj na viac rokov dopredu.



Ponuka na odpredaj:

- klubových a farbiarskych odznakov
- kompletov – obojkov so zvrtlíkmi a vodiacich remeňov
- krátky kožený remeň cez plece
- knihy – 50 rokov Klubu chovateľov farbiarov
– Půlstoletí s barváři
- samolepiek s hlavou BF
DVD zo skúšok – MFK 2012
- DVD barváři (*Ing. Bebar, Ing. Musil*)
- staršie čísla Spravodajov v jednotnej cene 4€/ks.

Uvedené si môžete objednať u ekonóma klubu.



KLUBOVÉ POPLATKY

Výbor klubu chovateľov farbiarov na svojom zasadnutí dňa 18.10.2013 schválil nasledovné poplatky s platnosťou od 01.11.2013:

a) Zápisné a členské poplatky:

- zápisný poplatok do klubu2€
- členský poplatok pre členov SPZ na kalendárny rok7€
- členský poplatok pre kolektívnych členov a nečlenov SPZ na kalendárny rok9€

b) Poplatky pre chovateľov:

- poplatok za vystavenie odporúčania na párenie
člen klubu0€
nečlen klubu20€
- poplatky za krytie člen klubu8€
nečlen klubu16€
- poplatok za každé ponechané šteňa zapísané v SPKP
člen klubu 4€
nečlen klubu8€

c) Poplatok za RTG DBK:

- člen klubu 10€
- nečlen klubu15€

Posudok zasiela ekonóm klubu dobierkou, k cene za posudok sa pripočíta cena poštovného, ktorá závisí od aktuálneho poštovného sadzovníka.

d) Vývozné poplatky:

- jedinec do veku jedného roka veku
člen klubu 35€
nečlen klubu50€
- jedinec starší ako jeden rok bez absolvovaných skúšok
člen klubu 100€
nečlen klubu150€
- jedinec s absolvovanými skúškami IHF
člen klubu 170€
nečlen klubu260€
- chovný jedinec člen klubu 200€
nečlen klubu300€

e) Poplatok za chovný zvod (Platí sa pri prezentácii)

- člen klubu 5€
- nečlen klubu25€

V prípade opätovnej výzvy ekonómom klubu sa základný poplatok zvýši o 2€ za náklady spojené s týmto úkonom!

VYSVETLENIE K JEDNOTLIVÝM PLATBÁM

- **Poplatok za vystavenia odporúčania na párenie:** Nečlen klubu uhradí 20€ na účet klubu 2776722851/0200 – prevodom, Internet bankingom alebo poštovou poukážkou na adresu ekonóma klubu (**V žiadnom prípade nie vklad v hotovosti!**). Poradca chovu zašle Odporúčanie na párenie až na základe potvrdenia prijatej platby ekonómom klubu.

- **Poplatok za nakrytie suky:** odvádza majiteľ krycieho psa do 14 dní od nakrytia suky poštovou poukážkou typu H – podaj na adresu ekonóma klubu, ktorú obdržal od majiteľa chovnej suky pri nakrytí. Poplatok môže uhradiť aj Internet bankingom na účet 2776722851/0200 kde do variabilného symbolu uvedie číslo odporúčania na párenie. (**V žiadnom prípade nie vklad v hotovosti!**). Za odvedenie uvedeného poplatku jednoznačne zodpovedá majiteľ krycieho psa.

- **Poplatok za každé ponechané šteňa zapísané v SPKP:**

Člen klubu: odvádza majiteľ chovnej suky do 56 dní od vrhu poštovou poukážkou typu H – podaj na adresu ekonóma klubu., ktorú obdržal od Poradcu chovu. Poplatok môže uhradiť aj Internet bankingom na účet 2776722851/0200 kde do variabilného symbolu uvedie číslo odporúčania na párenie. (**V žiadnom prípade nie vklad v hotovosti!**). Za odvedenie uvedeného poplatku jednoznačne zodpovedá majiteľ chovnej suky.

Nečlen klubu: odvádza poplatok za každé zapísané šteňa v SPKP do **28 dní** od dátumu vrhu priloženou Poštovou poukážkou na adresu ekonóma klubu, ktorú obdržal od poradcu chovu spolu s Odporúčaním na párenie. Platbu môže previesť aj Internet bankingom na účet klubu: 2776722851/0200, kde do variabilného symbolu uvediete číslo odporúčania na párenie. (**V žiadnom prípade nie vklad v hotovosti!**)

V prípade neodvedenia poplatku do 28 dní poradcu chovu v spolupráci s plemennou knihou SPKP v Bratislave pozastaví vystavenie rodokmeňov!

- **Vývozné poplatky:**

Člen klubu: Vývozca je povinný vyplniť žiadosť o exportný preukaz pôvodu psa (šteňaťa) – je na internetovej stránke klubu, v súbore „tlačivá“ – a zaslať ho poradcovi chovu spolu s prihláškou na zápis šteňaťiat alebo s tuzemským preukazom pôvodu psa. Poradca chovu najneskôr do 10 dní vystaví „Súhlas na vývoz“, ktorý spolu so žiadosťou

a predmetným dokumentom psa – šteňaťa (prihláškou na zápis šteniat alebo s preukazom pôvodu psa) zašle Plemennej knihe SPZ Bratislava a na vedomie vývozcovi. Tento je povinný uhradiť vývozný poplatok do 14 dní od dátumu vystavenia „Súhlasu na vývoz“. Platbu môže previesť aj Internet bankingom na účet klubu: 2776722851/0200, kde do variabilného symbolu uvediete číslo SPKP.

Nečlen klubu: Tak isto ako u člena klubu len s tým rozdielom, že spolu so žiadosťou o exportný preukaz pôvodu prikladá k žiadosti fotokópiu ústrižka o zaplatení exportného poplatku podľa bodu d), respektíve ekonóm klubu v prípade platby na účet klubu potvrdí poradcovi chovu došlú platbu. Až na základe došlej platby poradca chovu vystaví „Súhlas na vývoz“.

POSTUP PRI PLATBE INTERNET BANKINGOM

Pri platbe Internet bankingom sa stáva, že platba je zrealizovaná z vlastníka účtu, ktorý nie je členom klubu, pričom v doplňujúcich údajoch k platbe nie je nič uvedené, žiaden účel platby! Alebo miesto svojho mena je uvedené meno psa, suky, členský príspevok do klubu, export, párenie, poplatok za šteniatka a podobný údaj, z ktorého sa vôbec nedá zistiť, kto danú platbu zrealizoval. Takéto platby vraciam s poznámkou Platca neznámy.

Pri platbe Internet bankingom Vás prosím, aby ste do doplňujúcich údajov pri všetkých platbách uvádzali svoje:

- priezvisko a meno + jeden z údajov:
členský poplatok, párenie, šteňaťa alebo export
- + do variabilného symbolu pri platbe:
 - členského poplatku svoje osobné číslo, ktoré máte uvedené na členskej legitimácii člena KCHF alebo z klubovej web stránky – www.klubchovatelovfarbiarov.sk – Klub – členovia
 - za krytie – číslo odporúčania na párenie
 - za odchované šteniatka zapísané v SPKP – číslo odporúčania na párenie
 - za exportný poplatok – číslo SPKP vyvezeného jedinca

z dôvodu, aby daná platba a jej účel boli správne pripísané danému platcovi a účelu, za ktorý zaplatil.



P O L A N A
HOTEL

